盛京時報

民國五年 大正五年 陰曆七月二十六日 陽曆八月二十四日

休刊 中日大祭日禮拜日之翌日

價目 本地（每個月價洋每月…）外埠半年五元全年九元五角
告白 一行五號字十六字起碼登壹日每行四角長期刊登另議

發行人 佐藤善雄
編輯人 菊池貞二
印刷人 米田喜平

發行所 奉天大西門外 盛京時報社 電話三番中一六六號

支局 大阪市北區堂島仲町壹丁目 盛京時報大阪支局

論說

反對議員作官（二）

國家立法機關。常卓立於行政司法兩部之上。而其自身運用之本能。尤足以總攬行政司法大權。嚴格施以駕馭監制之力。蓋有眞正代表民意之議員。運行此神聖不可侵犯之國會。集中勢力。（脫闕）法治。制定國憲。以立萬世不拔之基。然則此矯矯不羣之議員。其尊榮固逾于國家官吏者萬萬矣。又何必以極端維新號稱立法之中堅。醉心官迷甘居曩所唾棄弁視之公僕、奴而不悟耶。解之者曰。議員作官所爲掃蕩（闕闕）政治之餘氛。使舊官僚退處無能。藉以調劑此維新共和政體。兼以實現其平民政治之精神。則議員作官或爲民黨救國政策之一斑。正未可知。抑思袁氏禍國害適中于上無道揆下無法守。當前救亡要務。實在于從速制定憲法。此固議員堅壁清夜不容旁貸之職責。外此皆非所問也。至於司法行政之改良。在中央政府有兩院議員執行監督之義務。在地方大吏有省會議員執行監督之義務。爲議員者能駕馭其立法機關。造成苞桑繫亡之根本憲法。俾內外官吏循循于奉公履職之軌道斯可矣。不此之務而紛紛然走入官吏之一途。微特足以奬勵社會官迷惡風。一般平民且將感懷（缺）望。指議會爲終南捷徑。許議員爲獵官左券矣。而本身尊嚴淸望掃地以盡。同時平民與官吏之信賴亦俱喪失於冥冥中矣。可不懼哉。

勘誤 昨於第二十六行「一介之儒」儒誤紆第三十二行「羣然走入立法一途」羣誤肅第五十四行「來自田間」田誤由合亟勘正

雜錄

憲法危言（王寵惠）（續）

憲法危言自十三日以後底稿因失於檢點遺落數段以致該論中間脫略前後不相銜接茲將脫落稿件追加照登閱者諒焉

草案關於國民一章之規定可分爲兩大部分一國民之權利二國民之義務其內容及各黨憲法之規定大同小異權利固爲國民所當享義務亦爲國民所當盡此無庸商榷者也惟吾人所宜研究之特點有二即身體自由之保障及孔道爲修身大本是也請分別論之

一身體自由之保障 草案第五條第一項曰中華民國人民非依法律不受逮捕監禁審問處罰第二項曰人民被羈押時得依法律以保護票請求提至法庭審查其理由（此項又作人民被羈押時得依法律請求保護票提至法庭審查之未知孰是）此條第二項之規定於自由之保障誠實有精義歸意極表贊同茲篇研究之範圍本以有商榷之問題爲限而於贊同者則不復有所論列第保護票之制爲吾國談憲法者從來所未及當時委員會爭論頗烈雖經通過而委員谷君鍾秀於其所著中華民國憲法案釋義尙以爲未愜茲特將保護票之要義詳述於後或亦注重保障人權者所樂聞歟保護票之制仿自英國原文爲 aplollaqsgopus 蓋ha beas之義直譯爲有 gorpus 之義直譯爲身意謂將被羈押人之本身提至法庭而審查其羈押之原因是否違法如係違法時即由法庭釋放（施行羈押之人應負何等責任係另一問題茲不詳述）如羈押確有法律上之理由倘係重大嫌疑亦應依法從速審判若係[illegible]微嫌疑[illegible]顯交保候審者[illegible]准其取保候[illegible]意義觀之蓋保護票之名殊未顯當繩諸原文及事實亦有未符蓋保護身體自由原在乎憲法及法律而所以救濟侵犯身體自由者則全在此票此票之効力即在要求親身到法庭而受合法之審查故此票與其謂爲保護票無寧謂爲出庭狀之爲得也（秋桐君前在民立報及甲寅雜誌第一號第一卷首定此名）欲知出庭狀保障身體自由之周密有宜明者數端（一）出庭狀有一定之格式在英國係由高等法院 highoowrt 發出關於被羈押人有疑其爲違法時不獨本人得爲請求即其親友或無論何人均得聲明理由而向法庭請求發出庭狀（未完）

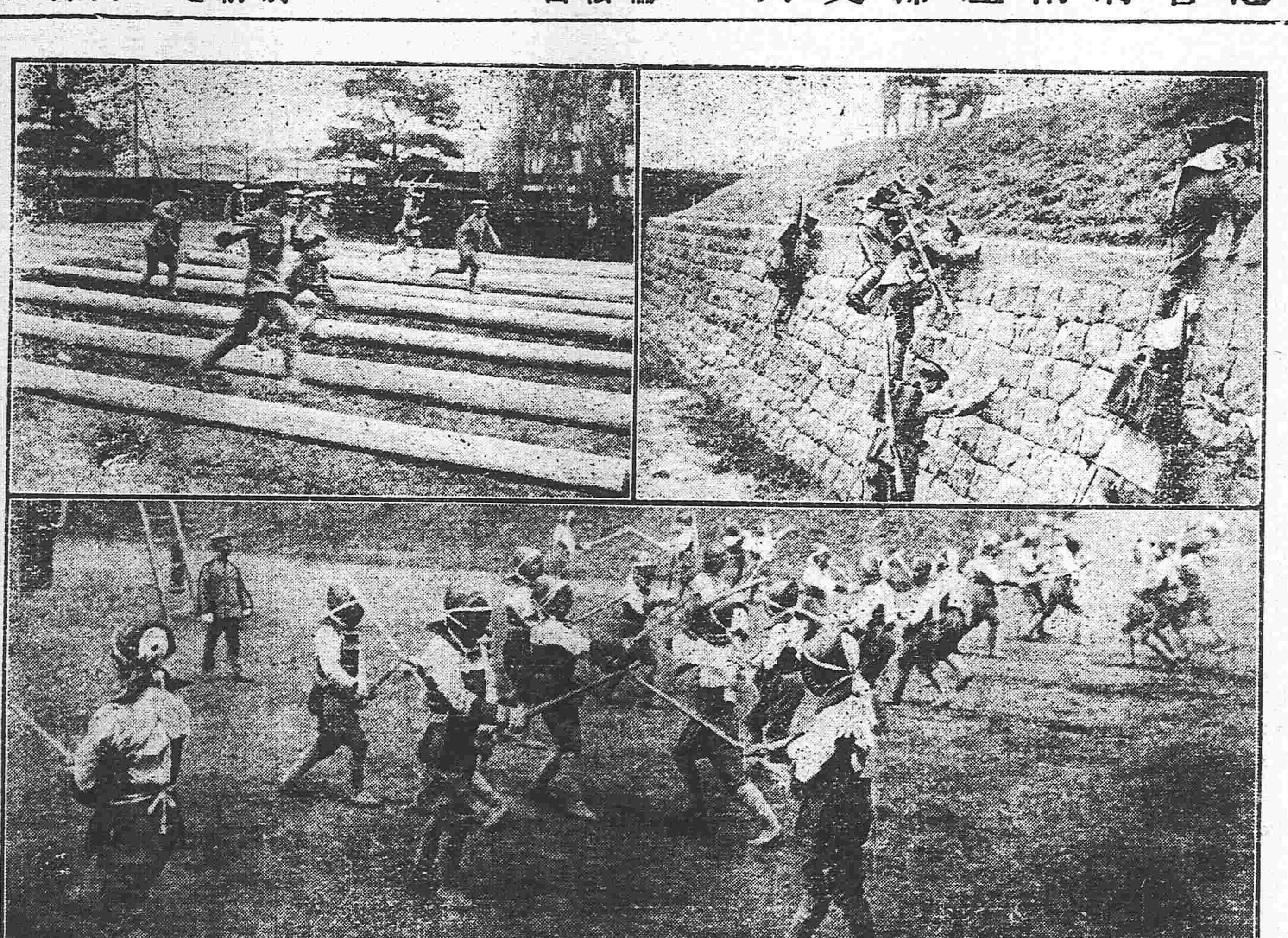

日兵練武情形

中國銀行各面觀

▲中國銀行昔爲獨立不受部轄自薩福茂爲總裁始直隸於財政部內部組織昔做日本銀行之制分爲總裁處會計處營業局出納局發行局國庫局等另由政府簡任總裁副總裁主持一切並由部派監理官一員及周學熙長財政又增設駐滬監理官一人嗣因組織貨幣交換所爰又特設督辦此均因人設事我國官家習慣也中國銀行昔取局處分立之制及至薩福茂當總裁因又倣傚交通銀行之辦法特設總管理處將營業局及出納局合併爲北京分行與其他分行處同一地位其他所有局處一律均行裁撤改設總稽核總司帳總司券總司庫總書記五部分即設總稽核總司帳總司券總司庫總書記分領其事及李士偉爲總裁又設副總裁助理一切改組之後權集於中至總裁副總裁具有政務官之性質均隨財政總長以變遷如換總長就換總裁副總裁更動稍緩但亦僅有陳威之長命總裁一職頗關重要論其實際則等於帮帳房蓋自總統制實行後內閣等於虛懸以一財政總長不過替公府做帳房若總裁則祗能謂之帮帳房而況尚有袁乃寬之內帳房梁士詒之外帳房當湯明水任總裁時尚能賣[illegible]力氣不甘心就做帳房總裁但究因此以去其位及至薩福茂爲總裁時惟有聽大財神之電話再來簽字蓋章而已至內部裁示皆非總除總書記係隨總裁以去留外餘自開辦以來迄未更迭此次中國銀行能不致爲交通墮落信用雖由於各行經理維持之功五總尤與有力焉現今徐恩元兼理總裁徐爲南洋公學學生當肄業時陳錦濤曾任教習旋又留學於美國因同爲美國派之留學生兼師生之誼故此次界以總裁惟徐氏爲人品格卑鄙前淸曾爲郵部主事頗與梁系接近及民國成立又翠制用局局長謀此缺時頗獲力於梁氏徐氏因假制用局名義私自訂約印刷鈔票當時中國銀行所撥資本不及三百萬元而印費幾與相埒至今尙將此帳懸之未結 屆徐任總裁不獨東洋派留學生一致反對即徐之同學亦多不贊同陳氏之所以利用徐恩元者則近年以來徐與某氏遊足跡常在西交民巷爲借款計徐氏尙能奔走招徠耳然而陳氏之聲聞敗於徐恩元之手矣現因交通銀行兌現事宜前日由直隸警務處處長楊敬林邀集該部紳商各界假大舞臺開演到會者千餘人首由李樾臣報告會議之大旨次由楊處長演說畧謂鄙人今天約請各界諸君到會係因爲交通行兌現事鄙人自操警權以來所抱之主義無非係堅忍到底開誠公布由辛亥之變迄壬子之亂鄙人無不拚命維持治安保衞而盡職守又在滇黔舉義之後各省多數動搖獨我直省安謐如常惟是時有一種愚人向租界搬家頗有動搖之印象鄙人見此即親身率警查禁並聲明願負完全之責任大家請看至今如何彼時亦不過他等浪費金銀耳因是擊動金融以致中交兩行之紙幣停滯鄙人仍出而維持並諭知人民該行等爲國家所設官府應負責任後奉國務院令暫行停兌然雖已停兌而官錢局猶能代收並支配商店代兌至今陸續收回者其數亦在不少中國銀行業經發付人心爲之渙然矣交通行業定准陽歷八月三日兌現所以今天報告諸君者則爲交通兌現之事從此紙幣流通商業定當恢復如常請諸君從此當可高枕無憂但有一節諸君千萬莫忘愛國二字國强民自富矣云云（鬨堂鼓掌）劉俊卿君李樾臣君相繼演說時已至五鐘始宣佈振鈴閉會

奇情短篇

書癡擁翠（一）

瑤石

有某生篤學。自少至長。尙無交遊。誦讀之外。亦無他嗜好。固泊如也。後讀書某城某寺中。其鄰有叟挈眷來。稅居之。隣故有樓。俯臨主書室。久爲扃鑰。翌日忽施簾幙。甚華麗。俄有女子自樓出。妙齡殊色。生見而好之。木立移時。女亮檻他顧。畧不垂盻。徐徐搴簾入。徑闔其扉。生徘徊太息。謂天下乃有斯人耶。翹首樓上。冀女將復出。乃數日杳如黃鶴。生意必叟眷屬。即往謁叟。欲結比鄰歡。爲朱陳計。門者謂主人性介。不愿宴見賓客。置刺不爲通。生怏怏而返。次日復往。則杜其門焉。由是益恨惘欲絕。日對樓凝望。冥想無旣。而誦讀之聲不復作矣。一日薄暮。微聞樓上步履聲。扉乃啓。髣髴見有紅袖。生喜注待之。忽微風颯然。一箭出簾間。生驚閃避。箭已著地。拾視之。乃蠟鏃耳。少焉女挾弓矢出。見生似甚怪怒。復射之。生神奪。不復知避。又以蠟鏃無傷也。仰面承之。箭發。中生頰。其楚痛。拔箭端。易以繡針矣。流血及頰。女乃大笑。復趨入內。生旣病創。偃臥數日不能起。終不怨女。念女戲而賣己。殆非無意者。且以投梭故。傅傾城一笑。亦良得。及瘥後。則樓上簾幙無見。局鑰如故矣。悽然喪魄。謂叟何故遷去。偵諸其門。則叟殊未遷。卑辭叩門者。乃知叟蓋山西富人。有二子外商。宅中止老婦及竈下婢耳。始悟女竟非人也。蹙念頓灰。然猶憶其美不置。遂感成疾。遷延臥榻上。家人聞之。請醫來問狀。生但瞪目直視。不復作一語。擧室驚悼。謂生將死也。無何躍然從牀起。神色怡怡。若並無疾者。家人愈疑駭。環而守之。生辭焉。弗聽者三。始相引趨出。伺諸窗間。則聞生語曰。退矣退矣卿盍前。少間。生又曰。君太惡作劇。乃以人面爲鵠耶。則聞有吃吃笑者。笑已。乃答曰。聊相試耳。君乃不怒旣知爲异物。又復不畏。且念我。且病君。君良拙矣。而情亦至矣。是以來。家人聽其語。知其鬼也。急排闥入。共徙生以歸。生悲怛無已。奄然復病。飲之藥。弗爲效。更召巫。生乃見女來。笑曰。巫焉能騙我。適誘我耳。

以[illegible]裝械 各種機械 電氣機械器具 鐵道材料 五金雜貨 銅鐵水管 汽車並其材料 硬煤煙煤 焦炭硫黃黑鉛 綿花洋絲洋布 羊毛皮件呢絨 五穀糖貨 海味肥料 油類木料 道木洋火 包辦工程 代理水火保險

總行 日本東京橋區銀座二丁目七番地
出張所 奉天十間房（電話東局七八四號） 大連紀伊町
株式會社 大倉組
分行 北京 天津 漢口 上海 九江 大連 香港 安東縣 本溪湖 倫敦 紐育 漢堡 西土呢 等處 日本各地

滿鐵定期船大連出帆廣告

青島寄港 上海行
榊丸（三、八七六噸）每星期五（正午開）青島寄港（由上海復航時直放大連）
神戶丸（二、八七七噸）每星期二（正午開）上海直行停止六日開往（由上海復航時寄港青島）
▲本事務所及在營口遼陽奉天鐵嶺長春各站均可發賣聯絡船車票
▲兩輪船現均設有無線電以期通信迅速而謀乘客之便利

香港廣東直行
泰平丸（九月上旬）往香港
皐月丸（八月下旬）往香港
（以上各船按應運貨物之數或經由芝罘、青島、威海衛、或者能酌改日期概難欲定）

南滿州鐵道株式會社 大連埠頭事務所

日本郵船會社瀛船廣告 由大連埠頭起
高砂丸 八月廿八日（陰七月三十日）往門司神戶橫濱
乘船票由本出張所自賣如有坐客請至本所購買
日本郵船會社代理店 三井洋行大連支店 電話（四六〇）（二一〇）

橫濱正金銀行 奉天支店
奉天城內四平街 電話十二
資本金四千八百萬圓
公積金貳千萬圓
總店 橫濱
支店 神戶 東京 長崎 大阪 倫敦 里昂 紐育 桑港 孟買 西德尼 布哇 哈爾濱 香港 上海 敦 長春 安東 北京 大連 旅順 營口 遼陽 天津 鐵嶺 濟南 漢口

煙爐煤 風匣煤 無煙塊煤 無煙煉煤 撫順煤子 發售所
奉天小西關大街上頭路北
南滿公司
（日本電話五百二十六番）
（中國電話一百五十六番）

中國之近情

北京專電

●追認內閣案遲滯之原因

追認內閣案因外交司法二總長之處分問題頗形遲滯或日暫持現狀以俟二總長之入京就職或以爲曠職敷衍不若速行更動之爲愈議論紛紜卒無成議聞一部分議員擬舉陸徵祥王龍惠溫宗堯爲外交總長對于司法總長一席有推舉王龍惠郭□□江□□之意

●章宗祥電告遼源交涉案之處置法

駐日中國公使章宗祥關於遼源中日兩兵衝突問題電致政府謂日政府對于該問題顧念大局有和平解決之意中國務須慎重交涉對於報紙須嚴加取締勿使其議論過激貽誤將來

●張吳兩議員之省長希望斷矣

張繼之直隷省長吳景濂之湖北省長因舊官僚派中有不表贊成者恐無實現之望

●維持財政暫行辦法

政府以庫欵竭蹶借欵不成擬定維持財政之暫行辦法三項通電各省商榷以便實行

一、舉辦臨時內閣公債

二、擬向本國富商籌借欵項

三、擬向華僑商訂借欵

●閣議限期收束南北軍隊

閣議決定收束南北軍隊定于年內竣事

●擬聘日本靑木中將爲陸軍顧問

中央政府爲聯絡中日邦交改革軍政起見現已照會日本政府擬聘請熟悉中國情形之日本陸軍中將靑木宣純氏充中國陸軍部最高顧問以資軍事之改良聞日本政府已有允諾之意

●李鼎新電覆不克晉京

黎總統以上海海軍司令部業已取消日前電促李鼎新來京磋商要政李總司令即日電覆謂現在善後事宜尙多暫不能遵命晉京

●袁系人物相率赴彰德送葬

徐世昌段芝貴等因袁氏靈柩擇定二十四日在河南彰德舉行大葬典禮故於二十一日晚車出京前往

●政府又有向四國資本團借欵消息

政府因財政困難日內將與日英俄法四國資本團交涉借欵

●任可澄入京稟商滇事善後

雲南省長任可澄因滇省善後事宜現已首途晉京與政府稟商一切

濟南專電

●曲同豐磋商解散民軍無効

山東查辦使曲同豐邀集濰縣周村等處革命護國兩軍磋商民軍解散辦法但彼此意見逈異終不能得其要領

上海專電

●譚組庵抵湘接任

譚延闓刻已抵湘履任聲望甚佳

歐洲大動亂

倫敦來電

●英德艦隊在北海衝突之損失

英國公報云英國輕巡洋艦諾丁汗號（五四四〇噸）及窩爾馬斯號（五二五〇噸）兩艘于十九日在北海被德潛行艇擊沈德潛行艇一艘亦確致轟沈另有一艇似亦同遭沈沒

另電云十九日德國大洋艦隊出港活動忽見英大艦隊出現即行折回英艦諾丁汗及窩爾馬斯兩號正在搜查敵潛行艇中被敵艇轟沈坐員三十八名不知下落

●勃軍進行被阻

勃牙利軍佔據希臘國利塞滋達爾齊斯達要塞刻下在塞國南端摩拿斯齊爾至希國東隅之喀瓦拉之間激戰進行英軍在勃塞利擊破勃軍

●意軍已由薩魯尼加登陸

意大利軍在薩魯尼加登陸

黎總統令

（八月二十二日）

▲策令

任命夏詒霆署外交次長此令

財政總長陳錦濤呈津海關監督吳烈因病懇請辭職吳烈准免本職此令

任命趙從蕃爲津海關監督此令

內務總長孫洪伊呈准奉天督軍張作霖咨請任命鄒大魯劉鍾秀爲奉天營口警察廳警正韓作新劉悉藩修長餘佟寶楨楊士傑試署奉天營口警察廳警正張貴良試署奉天營口警察廳警正兼充勤務督察長杜永新試署奉天營口警察廳技正應照准此令

陸軍總長段祺瑞呈請以關純一充任陸軍第一師步兵二團團長附應照准此令

陸軍總長段祺瑞呈准廂黃旗漢軍都統載濤咨請以景恩補參領李恩山補副參領何裕書補印務章京線寶善補公中佐領楊永泉唐舒□補驍騎校應照准此令

陸軍總長段祺瑞呈准署吉林省長郭宗熙咨請以常惠補驍騎校應照准此令

陸軍總長段祺瑞呈准署察哈爾都統田中玉咨請以珀克巴補護軍校應照准此令

王乃昌　溫世霖　蕭晉榮　方潛
凌鉞　徐傅霖　李壁甫　高登鯉
李國珍　楊廷棟　汪彭年　陳鴻鈞
張國溶　蔣鳳梧　時功玖　葉夏聲
王楹　呂復　易次乾　夏寅官
陳義　胡汝麟　張樹森　駱繼漢
王廷弼　徐蘭墅　常堉璋　虞廷凱
金秉理　牟琳　吳榮萃　梅光遠
王玉樹　韓增慶　張恩綬

國會議員請將中國銀行先行兌現並即淸理交通銀行以維金融而彰國信建議案

竊査自中交二行停兌以來國家金融機關信用頓失幸中國銀行勉力支持尙未破壞殆盡然以京津二行停兌之關係其影響於財政金融已非淺鮮自大總統依法繼任即斤斤然以恢復二行爲念全國人民翹足而待乃時經匝月中國銀行之停兌如故交通之紛亂如故以國家求一完全之金融機關而不可得國信蕩然商業彫敝猶如人身血脈停滯不行其他病象相因而至結果所屆必至破產埃及前車可爲殷鑒夫當此軍需浩繁國帑空虛欲籌鉅欵以救金融固屬難能之事同人亦何敢以此責政府顧行政豈乎權輕重分緩急若能急其所先緩其所後庶財力可以相應政務不至廢弛乃今之政府非特不知輕重緩急且以借債爲唯一法門以爲凡百行政非外債不舉此種政策固屬便宜一時豈知國權已喪失於無形乎況金融機關爲國家命脈所繫若此次再借外債以救二行則二行監督管理之權必操之外人而後已以區區鈔票之維持寧以國權斷送於外人世界各國安有是理乎故同人意見以爲政府財力足以救二行則救不然則擇其重要者先救之中國銀行二年四月十五日由政府公布參議院議決法律承認中國銀行爲國家銀行己爲法律所確定世界所公認國家之信用實國信所繫故二行之中中國重於交通不待言而自明且中行停兌止北京一處爲數亦止八百萬政府果能國家金融計自不宜以二行共同維持爲名置中行於不問應先籌措三四百萬元交中行從速開始兌現以維國信至交通之鈔票特權本屬一時權宜之舉且一國之內不容有二國家銀行同時並行宜趁此時機將交行宣布淸理其鈔票國庫特權均統一於中行己有鈔票査明數目一元以內者（以太半皆在中等人民之手）似宜一律兌現以恤商艱現査交行全體尙存現金五百餘萬元以之開兌當可敷衍五元以內分二期歸還十元以內分四期歸還期限之長短以命令定之十元以上者期限得延長之目下交通鈔票尙能流通于市面設政府果宣布兌現時限其信用必更著仍必能流通于市場未無待言（即以天津論方中行兌現時交行票價並不跌落）一面由政府發行公債許人民以交通鈔票十足購買公債庶使交行鈔票有行用之途其不願急需現欵者必購公債以得利息則交行鈔票之信用必增至若商存及商股改給國庫證券是交行得以淸理而從此國家銀行亦收統一之效計莫善于此也又中國銀行既爲唯一之國家銀行凡發行鈔票一律改歸中國銀行發行所有國家收入亦一律統交中國銀行俾中外人民咸曉然于政府之力求統一永不至于再失國信此玆事關係國家財政金融至重至大依院法第三十七條提出建議案即請大會公決咨達政府採擇施行　提議者凌文淵

連署者褚輔成常堉璋徐蘭墅胡汝麟金秉理王雙岐梁善濟耿兆棟方貞陶保晉汪彭年彭運斌覃壽公吳榮萃牟琳虞廷凱夏寅官時功玖陳義蔣鳳梧蕭晉榮駱廷棟

專件

眾議院凌文淵質問政府案

眾議員凌文淵昨提出財政當局何以任令中國銀行總裁徐恩元輕與外人魯克斯訂充該行副經理之契約質問案云自徐恩元任中國銀行總裁即聘麥加利銀行大班魯克斯充該行副經理舉國輿論譁然徐竟始終悍然不顧財政當局乃復始終袒徐對於舉國輿論亦悉置不理夫舉國輿論所以反對如是其急切者咸以此舉關係國家存亡問題而然也今日國家命脈全在財政問題可不待言乃財政舍借債無他法而借債除抵押品外又徒以聘用外人監管我國財務行政與借外力自固爲交換條件則借欵成立之日即國家破產之日埃及慘禍必在目前此次大借欵發生伊始適徐恩元聘用魯克斯聞其內容與二年善後借欵草約初定先聘丁恩監管鹽稅辦法相同夫害思今日國家收入機關如海關鐵路鹽政諸大端悉由外人監管苦痛奚可勝言即以鹽政一端論自丁恩稽核鹽稅各處遍設稽核分所外人侵入內地監管我國財政已較海關鐵路所受苦痛限於交通地點者相去不可道里計試問所謂善後借欵之數今則不知消化於無何有之鄉人民苦痛固萬劫而不復即政府用人行政亦何嘗不服從於丁恩意旨之下幸我金融機關惟中國銀行尙屬純瑜及停止兌現混行首義維持信用爲著政府正宜力予扶植以維財政金融前途一線生機此實國人所日望財政當局而有如大旱之於雲霓者也不料於中行兌現辦法及根本計畫一無所聞徒日任徐聘魯以固黑幕而已雖然魯克斯英人也假使此次借欵竟與五國銀行團有關則一魯克斯必至有其他四魯克斯同至結果所屆不至斷送中行於五國銀團以監管不止且將擧各省分行及各處兌換所無往而不斷送外人監管則又較喪失鹽政權相去更不可道里計然則全國人民所蒙福利於財政當局者不過速其繼埃及已耳且此次借欵告成用罄後若本財政當局此種政策推之必又繼續借欵而可恃爲大宗抵押品者海關鹽稅鐵路銀行而外止有田賦並此斷送外人監管亦何不可之有若謂不然中國銀行既屬國家銀行外股且不許入何以竟聘外人經理我國庫內容使其洞悉無遺易制我命而不惜顚閧徐猶曲爲之說謂契約所定職權有限豈知既予以副經理名義其所掌理必非限於一部分者可比當日丁恩受聘何嘗不僅予以稽核總所會辦名義不觀今之職權亦已廣漠無垠乎又謂行弊積久非用外人不能理豈知身爲總裁不能自清行弊是爲溺職對總行且然更何望有整理全國行務之一日財政當局應即換易勝任之人方爲正當辦法乃徒縱徐尸位素餐借外自固不知是何居心又謂因有某國人將要求充任該行副總經理乃聘魯以抵禦之因政府向該行借欵漫無限制乃藉魯以抵禦之豈知前說適足引起某國人之加入後說直認魯克斯處於該行主人之地位不益謗乎以同人調査所得凡此皆屬託辭實則此次借欵苟非先聘魯克斯充中行副經理即有不能成立之勢大凡政府借欵手段初步極意納交各國銀行買辦以間接各國資本家自徐聘魯無非較納交買辦者進步納交外人以便直接各國資本家更有其他關係益不得不借外以自固乃敢不恤人言一至於此否則取消契約償以聘金在法律及事實上均無絲毫問題可爲最易了結之事何至輿論譁然不爲稍動寧可犧牲中行以禍國家不可責徐退魯以順輿論蓋財政當局必有不可告人之作用者在也同人咸以此舉關係國家財政金融至重且大按照臨時約法第十九條第八項國會組織法第十四條第二項及議院法第四十條之規定提出質問案應請轉咨政府即日答覆

提出者　凌文淵

連署者　陳策　方貞　王源瀚

梁善濟　覃壽公　陶保晉　褚輔成

時事小言

自袁氏利用武人之文電。以解散國會。實行專制。于是武人干涉政治之風。日進日盛。故無論何事發生。各省將軍。鮮有不表示其意思。以期貫澈其主張者。在彼輩習爲故常。恬不知怪。而國事遂敗壞於冥冥中而不可收拾矣。當袁氏帝制自爲時。各省武人勸進之文電。甚至如出一轍者。蓋由中央政府授意使然也。現政府之措施。似以民意爲前提。決不致復有是項之隱謀。及觀各督軍干涉政治之文電。其用意仍大率相似。不特有違軍人服從命令之大義。適足以啓國民對于現政府之狐疑。倘不及早禁止。前途危險。寧有涯涘。政府既知其非矣。幸勿姑息爲懷也。

瘦弱無憂

今有真正良劑　出世使君肥胖

穩固强健之身體容易可得

此有轉瘦爲胖之靈藥名曰首穀藥片世人不知如此靈藥得治彼之身體衰弱腦筋萎頓患苦瘦弱及至死亡豈不惜乎千萬瘦弱之男女老少請試首穀藥片親驗其功後及知此藥之靈効此藥不是瀉劑即補血補胃所食之物善消培力顏豐和色加重體固使瘦弱者能肥胖變成新人物眞可謂人造之仙藥

天下許多醫士研究肥胖之藥已多然終不出今有首穀藥片出世以濟蒼生吾人之未曾思得豈不讚今世之醫家乎

每一瓶四十粒載內英洋一元五角每六瓶英洋八元購買六瓶者遠近勿論郵費一概在內

東三省代理

●奉天、大德生中西藥房歐美藥房同仁藥房大連、華西藥房德記藥房華泰藥房仁濟藥房天和藥房●長春、興西房藥仁濟藥房協和福和春福●哈爾濱、世一堂恒德堂仁濟英房天豐源●吉林、五洲藥房補天石藥室文萃恒●營口、中西藥房廣芝館●齊齊河、藥美煙公司中西藥房●安東、東益增遠●遼陽、天錫成義興福興華藥房福慶長●海城、華西藥房華興泰吉成福鐵嶺、裕和盛同合義福合盛●錦州、仁濟藥房天壽藥房●阿什河、大德生世一堂●雙城堡、華西藥房德昌盛●呼蘭府、中西藥房●金州、德記藥房●蓋平、萬昌厚●撫順、萬福泰●公主嶺、三合公●昌圖、益濟藥房●開原、濟生堂●鳳凰城、增源普玉順慶新民府、天益長維新書社●山海關、泰西藥房民生藥房　及天下各處經售西藥者均有出售

中國北京總代理處上海博物院路十七號　新順發洋行

英國倫敦　美國紐約　首穀藥房啓

遼陽西醫李全蔭述及韋廉士大醫生紅色補丸百發百中

西醫李全蔭來信云余行道遼陽常以韋廉士大醫生紅色補丸療治病人即如血薄氣衰腰背疼痛少年斲傷諸虛百損操勞過度或婦女月信愆期產後失調等症或男女烟癮初斷身體虛弱是丸均日奇功

呼蘭府西醫蔡雲龍君稱韋廉士大醫生紅色補丸爲奇妙靈藥

西醫蔡雲龍君行道於呼蘭府已歷多年就診者甚衆每年約數千人治愈其來函云余曾化驗韋廉士大醫生紅色補丸故歷年行醫開方多用是丸療治各症深知是丸之奇功凡血虛氣虧血薄若水所起之各疾莫不奏功即如腦力衰殘夜夢遺洩中年乏嗣老年陽萎肌肉消瘦胃不消化心忡驚悸夜睡不寧虛損各症均可療治或婦女經水不調赤白帶下頭痛腦虛無不見效

奉天西醫項煜臣君讚證韋廉士大醫生紅色補丸爲家用良藥

西醫項煜臣君奉天名醫也其來信云余見韋廉士大醫生紅色補丸服用而獲全愈者不知凡幾故余稱韋廉士大醫生紅色補丸實爲醫藥中最寵榮家用之良藥也　東三省經理處　源來盛

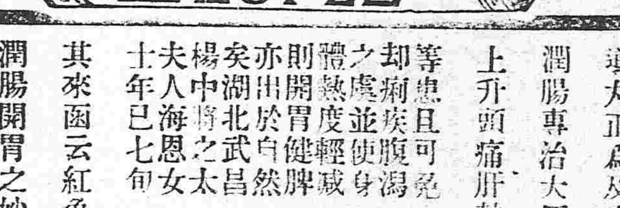

韋廉士大醫生紅色補丸凡經售西藥者均有出售或直向上海四川路九十六號

韋廉士大醫生藥局函購每一瓶英洋一元五角每六瓶英洋八元郵力在內

暑熱之際首貴清涼

其最緊要者莫若腸胃清潔大便有序韋廉士紅清導丸正爲及時益其功能潤腸專治大便閉結肝陽上升頭痛肝熱面現紅瘰等患且可免却痢疾腹瀉之虞並使身體熱度輕減則開胃健脾亦出於自然矣湖北武昌楊中將之太夫人海恩女士年已七旬其來函云紅色清導丸爲潤腸開胃之妙劑余服後覺大便暢適身體爽健矣如尊處無從購買紅色清導丸請寄郵票大洋六角至上海四川路九十六號韋廉士醫生藥局原班郵奉一瓶

韋廉士紅色清導丸　PINKETTES

直隷　萬芝堂藥局廣告　分此

太醫院宋醫考驗立案發給執照專賣各省府廳州縣舖戶均有代售此藥

蔘茸補腎丸

此藥以蔘茸爲君蔘乃靈草大補元氣鹿乃仙獸貫通百脈培養氣血之羣藥和爲丸劑善補男子腎寒精冷陽痿不興與而不久精神短少腦髓空虛腰痛頭暈耳鳴眼花筋骨痿軟虛勞咳嗽以及婦女經水不調下元虛冷赤白帶下久不受孕孕而不固常經半產腿疼痛骨蒸勞熱等症服此藥添精神悅顏色壯陽稱子延年益壽此藥每匣價洋二元整每六匣十元

立止咳嗽葯

本堂宋醫祖傳成方專治男女老幼遠年近日諸般咳嗽虛損勞傷等症此藥善能止嗽定喘清痰養血痰中帶血不論年深傷勞咳嗽肺虛痰喘睡臥不安飲食少進內傷外感肺經不清此症管保去根永不再犯服此藥能補能和能清能散病輕者一兩付即愈此藥立見功效百發百中每付價洋四角十付價洋三元五角整五付價洋一元八角言無二價

神效虎骨藥酒

此酒崙治男女中風中寒左癱右瘓半身不遂手足麻木筋骨拘攣口眼歪邪腰腿疼痛步履艱難以及小腸疝氣寒積冷痛等症速飲此酒立見功效每瓶銀元六角大瓶市洋參元中瓶市洋壹元五角小瓶市洋六角

開胃止痛丸

此丸專治男女老幼心口疼胃脘痛食水停滯鬱氣脹滿寒積冷痛癥瘕痞塊嘔吐惡心肚腹乍寒乍痛噎膈翻胃噯氣呑酸不論新久均可服之百試百應每付二丸價洋三角言無二價

宋氏救喉散

主治咽喉諸症瘟纏喉乳鵝喉痺鎖喉痧白喉痧疹毒纏喉症毒纏喉花柳攻喉等症或壓破爛嚇之不下急投此藥吹之患處其效如神每大瓶定價壹圓小瓶定價五角言不二價

虎骨熊油膏

此膏崙貼風寒麻木諸般腫毒腰腿疼痛男子遺精白濁婦女赤白帶下月經不調久瀉久痢肚腹疼痛小腸疝氣手足拘攣骨節疼痛積聚痞塊等症按穴貼之其效如神此膏每張價洋三角

本堂發明雙合化痞膏藥功效（專貼積聚神效）

此膏無論何症必見奇效主貼男婦氣積寒積食積心胃疼痛噎膈反胃水膨氣膨癥瘕痞塊痢疾瀉泄腎寒精冷腰痛腿疼手足麻木小腸疝氣淋濁白濁腎囊潮濕以及婦女經脈不調經前經後臍腹疼痛腰痠腿軟紅帶白淫子宮寒冷久不受孕等症並治小兒乳積疳積痞積水積蟲積飲食停滯宿疾不化肌瘦面黃肚大青筋腹脹如鼓痢疾偏墜等症按穴投貼屢經屢驗其效力甚大少者七天多者十天不但消積化痞而且健脾壯力蓋世膏藥中之良葯也特敢發明與衆不同精製雙合化痞膏貼法先將膏藥烤開一張將消積面撒於膏藥中間貼於患處再情開膏藥一張將化痞面撒於膏藥中間附在先貼膏藥背上即是雙合貼法所以先用消積面爲引入內通裏氣後用化痞面爲驅寒外達表氣所謂兩張加貼似如聯軍進行則協力齊搗其巢穴方能必勝之權用藥亦由兵法之云爾此膏每份兩張藥面兩包定價四角主顧購者五份按照九扣應不致誤

奉天四平街吉順絲房代售鼓樓南大吉祥茶莊代售鼓樓北福陞書局本藥房大西關中間路南新式樓房便是湯劑飲片各種應症丸散膠丹俱全各處購藥來函示悉本堂自備郵費并不加價長春裕德長春祥順德長春升慶安東縣福源永吉林源生慶遼陽利順德營口台順隆新民屯利順東錦州同發福

前鴻濟堂宋醫子岐移居大西關中間萬芝堂應症特此佈告

奉天大西關萬芝堂謹啓

催眠術

通信教授

本會教授之催術眠非如坊間之書所云是如是如便能使人催眠坊間所售之書著者多秘其眞法故學者讀之無一成焉今本會破除此例將所有秘法公之於世凡有志學習者無論何人均可入本會研究本會用通信教授確保學者成功欲閱詳細章程請惠郵票一角即寄贈

日本神戶平野下祇園町三三四至三三三五番

中國精神研究會

以三炮台香煙敬贈友人則朋友間之感情愈固

三砲台香烟可向寰球各處上等售烟家購取小包十支或二十支錫罐五十支出售

三砲台香煙係英國倫敦與勃力司土耳之威爾司名廠監製歸英美烟公司專售請將贈劵留存每百張可兌換精緻畫片一張

三字雖有若何來往與貸款概不負其任需此聲明而爲親友告　開原西街馮宅具

無不提有向議該處滙兌者請移玉駕號而滙便費務必從廉特此佈告

中國電話一九四號　日本電話四十八番

告賜顧諸君幸早惠臨　奉天城內四平街南銀行胡同　中國電話六百二十三號　哈濱道外東大街三道街口

東三省新聞

▲奉天▼

●王鴻年涖奉磋商交涉案

外交部特派員王鴻年於二十二日夜到奉二十三日面謁張督軍磋商遼源中日兩兵衝突善後辦法然後過訪日本總領事請將鄭家屯一案和平辦理以敦邦交聞王氏大約於二十四日晨起程前往鄭家屯調查當地情形云

●張督軍派員招撫巴匪

聞張督軍以蒙匪巴布札布黨羽甚衆勦滅非易擬並以職位招撫巴匪現已派員赴郭家店極力運動庶幾郭家店官蒙兩軍不致再事交綏而蒙亂可和平解散矣

●議決通飭組織民團

張雨亭軍長以今夏自巴匪倡亂以來警告頻傳遍地萑苻警團失於力弱軍隊疲於奔命備無完善之法以遏抑之後患何堪設想乃於前日召集軍政兩界要人共籌策劃有人提議（或謂楊宇霆參謀）謂近據各縣呈稱皆欲組織民團閱其立意及定則尚稱完善補助警團實屬法良意美若通飭各縣一律仿行定收良好之效果經衆贊成通飭各縣一律組織至其督率及訓練人員如本地有諳於戰術素孚衆望者公舉呈請公署任命或請由公署遴員委任至槍械子彈應由民間集欵各該縣知事呈請價領是爲保護生命財產計諒人民亦樂輸將聞經議決即行通飭辦理云

●張督軍電慰前敵軍士

蒙匪倡亂我軍奮勇進勦屢立戰功張督軍日昨特致電慰前敵軍士略謂國家不幸匪徒搆亂我軍人盡捍衛國家保護人民之職努力勦賊備嘗艱苦殺敵致果勝固光榮奮身報國敗亦忠勇除派專員押送物品以資犒賞外並於傷亡兵士紳予賑恤合行特電告慰願我軍均各勉旃

●第三師有派駐長春消息

張軍長因巴匪擾奉軍隊不敷援電中央撥兵增援助茲據公署消息陸部以現在曹琨率第三師歸來曹現前曾駐防長春軍士猛勇熟悉情形擬仍派駐長春以資鎭懾確否俟訪續誌

●軍警署不輕易人

當此地方不靖亂黨四起之際褫職長官退伍兵士往往因迫于窮困憤激而竄入匪黨張軍長有鑒于此特諭軍警各界當軸無論長官兵士非有特別大過不輕更動以示優容而勵士氣云（鄉）

●紅十字會員赴義恐後

日前日本赤十字社因郭家店戰事擬遣醫士及看護婦等設診療所于該地以救傷亡茲者中國紅十字會員喬維嶽君以爲鄰邦人士尙有救災恤鄰胞與同仁之義遂亦具稟該會理事長請求在洮遼戰線以內創設分會以救傷亡兵士聞已得該會長同意不日即行實行云（鄉）

●又有招募新軍消息

張雨亭督軍以蒙匪擾害日形劇烈陸續調遣隊兵前往勦辦省垣防務重要軍隊缺少擬添募數營以資補足現已具呈中央核奪一俟批准即可招募云（喜）

●運送軍需被匪刦去

督軍兼署省長張雨亭前以勦匪軍需不敷派員運送軍需至鄭家屯以便應用並槍械子彈若干詎行至中途突遇蒙匪百餘名將押運隊兵擊散並將所押一切物件盡數刦去所聞如是未知確否（喜）

●獎勵保衛團總之佳音

奉省保衛團創辦已閱兩載勦緝盜賊保衛閭閻不無微勞昨聞張省長通令各縣知事略謂値此青紗障起胡匪恣肆駐紮陸防軍隊紛紛調動地方之安惟保衛團是賴各鄉鎭團總保衛團丁等如果査有勦匪緝盜保安出力者准開具事實指名酌請獎賞以資鼓勵云（光）

●大總統撫蒙策劃

京函云大總統以蒙匪暗受宗社黨之煽惑以致匪勢日熾與大局治安前途頗有密切關係刻已決定除派軍事大員前往內外蒙古一帶宣撫外並擬妥撫蒙要策數端（甲）內外蒙古官職俸金均照舊日數額發給不得拖欠以示中央遵守優待條件（乙）蒙境多設漢文學校以期開通蒙民知識（丙）責成各該管地方官速將蒙荒一律開放以謀蒙民生計（丁）嚴勦蒙匪以免騷擾蒙民（戊）嗣後內外蒙地添編軍隊均由蒙民充之以保地方治安（己）設法籌欵開闢蒙古天然鑛產及經營蒙古漁鹽以利蒙民謀生並聞此項撫蒙政策已發交國務院核議俟呈復後即分電東三省軍民長官督飭進行云

●李少伯報告調查情形

公署軍需課員李少伯前經張軍長派往洮南調查蒙匪于十八日回省報告該處蒙匪只有零星小股二三百人餘皆南竄張軍長又派往郭家店調查實情昨夕歸來據報由長派來之吉林軍警皆已抵郭直下正與我軍合力攻擊匪勢已漸形頓挫諒不日即可剿平云

●遼陽警備隊成立

昨公署據遼陽縣知事呈稱該縣商會以縣境黨匪四起現有兵力只巡防右路步四營一營分駐縣境一旦有事誠恐不敷商會遂籌備欵項呈請招募警備隊一營分爲四哨以資防範今已招畢至營長已請備案加札委任外並請發給毛瑟槍子彈三萬粒俄連珠子彈三萬粒以備應用聞張軍長均已照准矣

●保護僑商之官樣文章

昨張省長以鄭家屯中日兵隊衝突事件實爲兩國輯睦之遺憾今經双方交涉行將和平解決特恐軍民各界或因傳聞失實而有誤會復起衝突遂令政務廳長擬定通飭一件大致謂外商來華貿易吾人須盡主之誼是後無論何邦須以邦交爲前提輯睦爲宗旨交涉事件孰是孰非自有兩國官府據理辦理萬不可意氣用事云云

●講演所行將重辦

圖書館附設通俗講演所自炸彈案發生後即行封禁茲者共和復活凡百新政皆宜舉行日前教育主任恩氏在公署提議以通俗演講足以開通風氣啓牖民智爲當今社會所不可缺擬即復行開辦惟地點不在原處耳（鄉）

●官銀號運到現銀

東三省官銀號總辦以近日市面上小洋異常缺乏派員赴天津購運小洋十萬元兌換既盡仍屬不敷日昨又由某處運到小洋五萬元以便兌換云（立）

●昌圖分監委員專任

昌圖知事兼分監長程譜笙現因政務紛繁實難兼顧呈前高等廳開去分監兼職以專責成除已蒙批准[illegible]長委派某員前往充任[illegible]衛護事宜仰[illegible]防俾免疏虞云（光）

●通令軍警和衷共濟

督軍兼省長張雨亭以巴匪各縣現在[illegible]匪日益猖獗而亂黨之乘機來奉圖謀[illegible]軌在在堪虞至特地方駐紮軍防及警[illegible]實力聯絡克保治安若積不相容在[illegible]視警團如仇讐在警團視軍防如陌路[illegible]分畛域各懷意見地方之黨人胡匪乘[illegible]掃除是以特囑文武長官迅飭所屬嗣後務須和衷共濟不得[illegible]數方爲妥云（岑）

●興華書院續招新生

省城興華書院添招英語專修科並英語速成科已誌前報茲聞該院以各縣咨送學生尙未到齊特議展限至九月三日凡由各機關咨送及自行報名者均准收錄云（立）

●創設高等小學補習科

吾奉學校林立每學期由高小畢業者不下千餘人而中等以上學校因限于經費學額有限致有志升學者每多向隅省城兩級師範附屬小學雖招收補習科究竟限于學額未能普及茲聞興華書院亦爰例添設特別補習科每星期教授英文十八小時國文十四小時算術四小時每學期收學費小洋八圓一切費用均極節省以一年爲畢業之期定九月五日考試有志補習者幸勿失此好機會也（炎）

●電燈廠大事更動

電燈廠廠長孫筮舞以接事伊始用人須擇故近日來將廠內員司大事更換以期安實開除文牘繙譯兩委員未事更動外收欵監工庶務會計稽查等員均行撤換已傳諭項某等五員前往分別接替矣

●商業校聘定學監

商業學校校長孫顯廷教務主任李葆平以該校原有學監辭職齋務長一人管理學生勢難兼顧是以聘定京師大學師範館畢業生高春毓前往接任學監一席聞高君已赴該校就職矣（岑）

●女師範添設擊球場

省城女子師範學校校長戴葵甫以體育一項關係甚要體育不强智育焉能發展故該校長特呈請公署由某項經費內撥出若干修築打球場一處並購球具多種專供女生課餘遊戲之資現已將場所修理完畢於日昨開始遊戲擊以重體育云（岑）

●添設長途電話局

張軍長雨亭以近來巴匪猖獗又兼亂黨潛伏若昌圖西豐西安梨樹四縣關係極爲重要自應添設長途電話以期消息靈通而免貽誤國事聞于日昨特飭電話局在該四縣添設長途電話以資應用除昌圖電話已通外其餘三處指日告成但該四縣均須經過鐵嶺開原兩縣方能通電到省云（岑）

●旅部詳請注銷護照

[illegible]務處奉軍署通飭案據二十七師五十三旅詳報探目林世榮日前赴遼中縣外勤于日昨回省午前六鐘時途經覽金屯突遇胡匪六人搶去鎗財物並該旅部發旅字十九號護照一紙查此物關係重要倘落入人之手爲患誠非淺鮮且盡搶刦地方接近租界難保無黨人之盤踞應請轉咨交涉署將該護照注銷以杜隱患而遏亂萌云（岑）

●改良司法誌聞

高等廳沈梁兩廳長以領事裁判權雖緣於歷史上外交上之種種原因然其實亦由法律之欠缺獄政之黑暗審理之不善有以致之故司法雖屬內政其與外交實有密切關係改良司法誠爲收回領事裁判權之初步故昨通令所屬各地方廳及兼理司法各縣知事凡遇民刑訴訟事件務須實事求是若與外人有關涉者更宜特別注意務期改良司法以爲將來收回領事裁判權之預備云（光）

●擬定緝匪罰則

張軍長因近來各縣胡匪不靖搶案疊出雖由于年荒所致然究屬各縣知事疏于防務之咎若不加以處分因循從事星火燎原足以釀成巨患故特擬定緝匪懲罰規則數條其規定之內容凡輕者罰俸重者撤懲聞于日昨頒行各縣知事一體奉行云（光）

●查報外人農業

張雨亭軍長以日韓合併以來韓人來奉耕種者甚衆其地點以安東鳳凰新民洮南等處爲最現當中日雜居土地一項時起糾葛而韓人亦應與日人同一待遇日昨特訓令各縣知事將外人所耕作之農業列表具報以憑查核云（光）

●通告大照作廢

安東葦塘概行清丈另換民國契紙將前清部照概行作廢現今更換照者固屬不乏之而未換者甚多雖保無以此項執照作爲抵押品現經該縣程知事呈請張省長通告各屬有執安東葦塘之前清軍督部堂大照私行借債者無論中外何國人士一槪無效云（光）

●奉省金融問題之一般

自現風潮迄今數月幸經中日官商双方維持未呈若何險象茲聞與日本僑商訂立之限制兌現約規已屆滿期是後問題尙在交涉昨聞經双方商議之結果是後奉天不再立市二十日奉天已無行市全聽大連行市辦理至各銀行兌現方法（即對於紙幣百元兌給小洋若干大洋若干抑日票若干之成數）銀行方在籌商尙未妥定據云外商兌現須視成數之何若再行規定由是以言必能得和平之結決無疑矣

▲營口▼

●經理改隸行號

本埠華富殖業銀行副經理楊君德馨係前官銀號之總經理也對於財政經驗尤爲所長現楊氏以華富行之經理常瑞卿晉京數旬尚無一準頭緒刻間又蒙江省官銀號之聘爲營口分行經理共華富行之成敗與否仍然兼理聞楊氏在營爲商界中最有聲望之人故凡金融機關均皆悅服云

●私做軍衣者被逮

剋間蒙匪跳梁危機四伏若輩所需之軍械軍裝皆係奸人等私自購運爲彼所用張軍長屢下秘令飭令嚴查現聞經本埠第二署查獲有私做軍衣之廣聲號等計四家共獲僞造軍衣五千餘套其承辦者爲平康里鼎泰成洋貨莊理已逮案究經爲誰勾串及運往何處正在訊辦中詳情容訪續佈

▲牛莊▼

●縣佐公正無私

縣佐署劉君酉山自蒞任以來推廣學務提倡公益竭力整頓保衛等事實屬奉公勤勞再於懲辦煙犯尤爲留心收解罰金概不染指於上月罰辦煙犯佟榮閣李貫廷等欵共洋一百八十元遂時送交商號收存以示清白現又罰辦烟犯楊守中拘役六個月令伊備欵一百八十元贖出此欵仍送商舖保存以備月底彙解縣署劉君對於煙案罰欵等事特別注意每月按名榜示以招核實而清積弊清勤愼三字該劉君可以當之無愧色矣

▲岫岩▼

●胡匪又來

頃聞岫南一帶又有胡匪十餘名此擊彼竄出沒無常該處百家長報告警察所長尹善符君立派馬隊巡長曹慶林帶領步警十餘名前往該處嚴緝且當臨行之際尹君同巡長兵士等演說多時言及大家宜知心存愛國力保治安爲前提若出而擊賊應守法律務期雞犬無驚或食或寢聞警即往不可畏難偸安貽譏鄉民等語曹君唯唯而退諒此番勦捕非直搗賊巢盡數弋獲不能甘心矣

▲鐵嶺▼

●盬厘概收現欵

日前鐵嶺鹽驗緝私局奉鹽務署電開由本月某日起稅捐概收現欵等因當即出週知示云

▲懷德▼

●陸軍擊匪遄返

昨懷中央陸軍騎兵二旅三團團附于占斛近因懷境蒙匪擾亂督隊勦擊於十九日晚九鐘該團附率隊遄返是夜防堵加以天雨頗形勞苦云

▲朝陽鎭▼

●開學誌盛

鎭街縣立高等學校校長委前任校長羅宜五君接充該羅君以前在該校辦學多年各界無不贊美於日前到校諸生甚爲歡迎開學不過二日諸生全行到校現在業已上課若該羅君之辦學熱心刻下抵鎭必有一番新氣象矣

●冒充稽查被獲

有紀德龍者冒充統部總稽查在外招搖撞騙已誌前報現經該部偵探員劉潤山將紀某之同黨高茂林拿獲紀某潛逃無踪立交統部懲辦云云

▲遼源▼

●中日陸軍衝突後之時事人情

本邑中日軍隊互相衝突各情已屢誌本報當時因兩方互鬥時靖鳴岐知事趙東升會長赴日本守備隊營內說合停擊被日軍官羈留營內以作信質乃得息戰次日（拾四號）靖知事公子國珍現充步四營哨官者入日營以已身將乃父替出辦理地面事宜同日趙會長亦被其會員常連富替出辦事至十八號日軍馬步隊共來五百餘名乃將羈留替代監督會長靖常二君盡行釋歸然當在羈留之中亦甚優待晚二十七師奉張軍長電飭已盡數開往懷德駐防去訖二十八師軍隊亦全體開往他處現防衛本街軍隊僅有巡防步四砲一兩營暨團防一營日本軍隊分駐各棧店並在各通衢及卓博突山等處設卡防範周密並無別說勢甚安靖惟有街面無知之民造作種種之流言以致商民異常驚慌人心惶惶一息萬變故河東各屯等處竟有遷逸避亂者想中日已經正式交涉兼日軍紀律嚴明決不再起無故之衝突矣及商民奉勸我界商民仍照常各營生業勿聽謠言妄生恐怖也

●洮遼郵便不通矣

遼源至洮南一帶各處多爲蒙匪現盤踞値青紗障起雖有陸防各軍勦緝彼竄此來一時難以肅清以致阻斷交通近三五日來本街二等郵政局郵差趙餘由遼赴洮抵大官店地方被蒙匪瞥見擊三鎗身受重傷郵件均被焚燬該差運日斃命又郵差田曰永由洮返遼行至滿漢營子撞遇蒙匪遂擊兩鎗幸未命中乃被擄去郵件立與焚燒後該差趁隙逃回未致斃命接連郵差桑怡蘭張鳳閣劉西岐在大官店固啦本包頭邊照等處皆遇匪焚掠郵件或帶重傷或乘便逃逸幸未喪命故該局長劉錫五異常爲難已申請上峯擬凡赴洮南郵差須另由別路繞走以避匪難云

▲吉林▼

●重重疊疊之控官案

吉省自共和恢復以來控官之案層出疊見自紳界推倒熊財政廳長後大多數懷抱監督官府之主義以行視察之責存期地方積弊早除一日即人民生計早舒一日入月以來不過一星期中又發生兩大控案其詳情如左

▲財政柴廳長

柴勤唐之長吉省財政也紳界雖反對有人而懽迎亦有人但卒以懽迎之勢力征服反對派即如彈劾該廳長之案尤爲變幻奇離蓋同屬紳界此方致電詳揭柴氏之罪狀彼方致電力表柴氏之政蹟同一團体有數人聲明反對柴氏係出一部分劣紳之所爲又有數人云懽迎柴氏鄙人等并未與聞其事各有主張互相攻訐合多少視線成注射於此點然究諸紳之心理中而懽迎者是否爲柴氏而懽迎抑屬爲財字而懽迎而反對者是否反對財字抑屬反對柴氏這個裡面的異相吾人費盡神思莫明其妙然現聞省公署接到中央電令云已允反對柴氏之紳董公所及工農各團體之請求將柴維桐交由文官懲戒會議懲戒此說傳出所謂反對者無不懽迎（懲戒之電令）懽迎一變而爲反對（中央懲戒之電令）彷彿又如前日在教育會中之神氣出現張那一片咀反對者屬將這一篇反對懽迎懽迎反對的文章作到五花八門淋漓痛快至於極點可以隨此數十字之懲戒命令而交卷矣

▲清丈張總辦

清丈一事在國家雖認爲籌欵至急之事在民間固目爲銷財最大之舉双方旣立于對待地位於是而富有不動產者無不仇視清丈故該局成立後各縣風潮接踵而起前巡按孟秉初爲倡辦此事之禍根譚及者靡不欲食其肉而寢其皮然執其咎者果能廉潔乃身得民一錢即爲國增一用清丈地畝亦非極端的反抗也但近聞當其權者橫吞暴斂飽入私囊爲數動輒巨萬亦難怪助長人民搗亂之風氣矣月之二十日省公署又據地方紳士祝笠三閭星樓等多人聯名控訴清丈總局該總辦樹[illegible]貪婪情形紀其原文於下具呈士紳祝華如等年址不一均係吉林縣籍爲擅挪公欵違法營私呈請提案勒追以儆官邪事竊以官產處兼清丈局總辦張樹身居要差行同市儈前將官產處所存現欵提出五萬元冒詳財政部云係清丈局經費拮据應將該處之欵挪借挹注開支按該總辦如是朦混已屬非是然美其名曰以公濟公猶可說也（未完）

●各埠銀行及糧食行市 八月二十三日

●奉天

高粱米 一元七〇　洋麵 三元一五　燒酒 二元六〇

站人洋 二四元〇〇　北洋龍洋 二三元五〇

香港貨 一〇一圓五〇　南錢壓寶 九十九圓五〇

●奉天錢業公所 羌帖舊月底附 [illegible]

鈔換洋 九八元五〇　大豆 三元五六　豆餅 一元一八

芝麻 七元〇〇　紅小豆 二元八〇　●期大豆 [illegible]

現銀加色　鈔票換爐銀 八錢七九　羌帖換爐銀 五錢二六

豆油 一二元八四　小米集市 四元五七　高粱 三元五四

天氣 昨日自六點起下午至今晨 [illegible]

雜報

▲奉　天▼

●中冓之言

大西關十字街南王福堂畫舖後院徐氏孀生有三子長娶王氏女爲妻今已分居其次子鎭東三子鎭山及次媳李氏猶同居焉鎭東素懦弱只能爲肩挑貿易所入不足養贍三子業刻字雖收入稍鉅然以無妻故入者儘行賭嫖其母乃唆令其媳與三子通姦並謂使彼出錢財度日媳素貞潔屢迫不應遂設一種方法引誘終不墮計最可笑者次子鎭東亦與其母同謀時相勸迫日前其媳因逼姦與其姑口角二子均大忿羣毆之遍體鱗傷慘不忍睹媳乃鳴于警察拘鎭東鞫訊則已夫妻之雖閙脫不認他故警以其家庭瑣事無法判斷只被斥其家人是後不准再有虐待情事詎料事後徐氏母子故態復萌該媳被逼無路現已逃回娘家矣

●擊斃胡匪

城南桃相屯李姓家日前（卽舊七月廿一日）駕車赴鄰近某屯楊姓家納彩（俗稱過大禮）行至村東五里許突遇胡匪數名攔住去路將過禮之衣服首飾悉數搶去當經李某回屯報知保衛團前往剿捕正遇胡匪在村東樹林中分贓當卽開搶攻擊斃匪一名活擒一名餘匪見勢不佳遂將所搶之衣服首飾等物全數拋棄飛奔而逃　（光）

●交欵出獄

遼中縣警察第七區區官桑餘久前因私吞警欵地餉四百餘圓被該縣牛知事查出情形當卽撤差羈押監獄追究欵項現經其胞兄籌措欵項送交縣署已於日前抽贖出獄云　（喜）

●獲匪送省

東關鄉鎭事務所某警士日前在城東某屯獲胡匪趙玉珊一名聞該匪係二十七師一百六團第三營革除之兵丁當經押至省城交軍法課訊究云　（喜）

●攔路搶刦

小西關私塾先生周耕九者城西某屯人在城設帳多年生徒亦復不少日昨因事回家帶有學生所交之束脩洋三十餘元不意行至南滿車站迤西突遇匪人二名攔住去路將所帶之洋悉數刦去幸未受其擊傷耳　（光）

●負債脫逃

有馬慶祥者關裏人早年携妻子來奉於昨年二月在小南關下頭開一雜貨生意近因錢法吃緊賣項無多更兼虧欠外債數百元無法償還昨晚乘機携眷潛逃至次日各債戶偵知始報告警廳將該舖所有傢具作價平分　（光）

●不夫而孕

小西關大十字街北衚衕住有張姓者家有一女年方花信姿色豔絕因其母擇婿過嚴而又失於管束該女慾火熾盛急不暇擇遂與同院劉姓子調戲成姦詎春風幾度珠胎暗結現已數月未知其母亦有所聞否　（立）

●偷兒挨打

二十二日早七鐘餘大西關日升店院內混入偷兒一名方將行竊不期爲店主人瞥見立卽呼人扭住該偷兒轉身欲逃店主人追逐其後查至殖邊銀行北首始行獲住掌頰數下後經該偷兒百般懇求始放鬆遂抱頭鼠竄而去　（喜）

●母女同逃

大西關熱閙街住戶某姓少婦年可花信貌頗不惡因其夫在遼陽充差家中無人作伴其母遂令之歸來居住一處詎該少婦不安于室乃與馬二營對過某香舖之櫃夥有染熱度增高訂盟白首惟恐道途傳言乃于日昨將其母携之同逃云　（喜）

●農人拾金

二十一日城南某村農人何世有因事來城歸時行抵渾河堡北首高糧地就便入內尋找烏米以備充饑方將進入未及數武拾得白布包一個當時檢查內有鈔票一捲約有百餘元之譜該農頗有喜色遂拾之踉蹌而去　（喜）

●迫女再醮

大北關双小廟子後衚衕韓姓有孀女年登屆瀛丰姿和靄令人羨慕伊父以女無主家遂議婚於王某吉月已定孰意其女不允迨至吉期其父強迫登車該女吵閙不休大聲辯論謂寡婦自由他人不得干涉云云　（岑）

●象占脫輻

大西關廣泉通西胡同住戶鄭姓婦入門二載伉儷甚篤月前鄭夫因事下鄉月餘返宅大反前行交謫之聲時有所聞至昨晚該婦遂吞服鉛粉兩盒以期畢命嗣經其夫查悉當卽延醫灌藥解救幸未殞命云　（光）

●鵲巢鳩佔

有木某者俗世翩翩之佳公子也娶妻田氏頗具風姿自納彩後伉儷間琴瑟甚調嗣以田氏有妹常相往來寢食不避遂以溫柔勢力移動木君而木君不避田李之嫌竟同比翼双宿双飛儼若夫婦惟結褵之髮妻以木某一剪射雙雕繼又爲乃妹所佔奪熱淚承睫鬱鬱不樂徒恨早知今日何必當初飲泣吞聲徒自悲慽耳此亦閨閫中之一段風流韵事也　（岑）

●提倡國貨

我國皮貨多輸出於外洋經外人之製造復輸入中國而吾人多以重價購之是以吾貨賺吾人之錢也茲者月窗胡同明記皮店執事李某陳某於製皮一道頗有研究爲提倡國貨起見特聘工師多人收買各種獸皮如法製造凡軍署所用皮帶等物皆可適用均極價廉物美使吾國人皆知該二君之熱心實業界庶幾有一綫之光明也　（鄉）

●煙鬼自焚

大南關下頭金某年已五十爲黑籍中之著名人物噴雲吐霧徹宵達旦日昨晚臥榻吸煙癮足睡去煙燈尙未撲滅其身上所著之官紗大衫脫于身旁睡夢中不知因何將該衫推于燈側火燃衫焚金某驚起衾枕盡付一炬幸天時尙早家人畢集始行撲滅云　（鄉）

●悍婦毆翁

大東關梨園胡同有袁某者久在大連某輪船充當水手於去歲由大連買來一婦係該埠之暗娼從之至奉見其家中貧寒啜菽飲水情不能安是以屢次吵閙月前袁復回連無多人惟有一老父年已古稀該婦自袁某去後慢駡其翁以洩私忿日昨不知因何將其翁批頰數下痛駡不休鄰人勸袁翁致信於其子令伊子將該婦帶往他處云

▲岫　岩▼

●鬼祟何來

岫岩東關住戶曲其者夫妻二人兒女成雙星秤爲生自四月間某兒媳病故時常作祟每夜發現鬼怪不時由窗外向屋拋石擊碎大缸數口或物在此而移在彼或燈燃而忽滅奇奇怪怪以致家宅不安雖請巫醫迄無效驗云

●貧而窃瓜

岫岩南門外瓜市繁盛聚積多人本街有一何姓貧兒日用不給時常到市注目行竊詎意被瓜主瞥見將瓜奪回手責數下貧兒放手大哭口駡不休後經旁觀調處當給貧兒香瓜四枚貧兒拭淚而去夫以生計困難之故不得已而爲竊亦可責也

▲營　口▼

●新校長不孚衆望

本埠水產實業學校校長井蔭池君品學兼優毫無間言詎新任張局長蒞任正在伏假之中未查其成績若何卽行撤換各學生等以其道高德碩校長無故解職是該局長輕視學務等于弁髦現聞諸生等以新來之校長某某特與局長留爲姻婭對于堂務漫不經心現擬聯名懇財政廳長仍復井君原差以維學務不然則另有一番對待嗚呼漁業當局豈非造就水產人才胡竟任意取舍致造煩言也耶噫

▲東　豐▼

●誠可格天

本邑春季大雨施行至入伏以來不但久旱不雨且天氣異常炎熱田苗均經旱枯槁惟北路黃泥河尤甚謝監督愛民如子恐受旱災傳知各署於八月十九日各界均派一人到縣署以便率領到龍王廟處禱雨連禱三日果爾沛然下雨均霑既足徵謝監督之誠可格矣

▲西　安▼

●局長更替

本邑稅捐局局長張君子厚現屆期滿回奉遺席經財政廳長委任陸永平君接充昨已稟明省長于二十一號抵安蒞任視事云

●可占有秋

本邑入夏以來雨水缺乏禾稼枯槁人民頗形憔悴日昨二十號忽然陰雲四合大雨滂沱直至夜半始行停止而禾稼經此一番秋雨大有豐年之慶矣

●講員得人

講演會爲開通民志而設本邑講演員張小潛君學識淵博辯論敏捷尤爲諸名士所不及其于講演時旁徵遠引務使智愚咸明我安邑民智開通所賴于張君者多矣

▲公主嶺▼

●姦婦大震雌威

邑北二道河子住戶孫某素無正業性好冶遊與同院某姓婦閻氏通姦已久日昨十六號晚八鐘閻氏赴街辦事被孫某撞遇疑爲踐赴桑中之約當卽醋海翻波赫然震怒卽揪倒閻一老拳正在毆打之際警街幸被人見向前排解始行了解云

●娼寮復業

頃因胡匪猖獗嶺地十分吃緊娼寮營業已屬蕭條近復益以大兵搜捕更覺難支曾經閉業一日事被警長聞知親往查禁以警察具有保護人民之責胡得亂行諭援當將該警兵等大加申斥因此娼寮得獲安心營業仍舊開張矣

▲法　庫▼

●胡匪正法

前報縣北王爺壟黑山處積聚胡匪一百餘名當經朱警長率警多名四處追剿不惟未得勝仗反受匪敵嗣經警長將各區保衛團兵調去兜剿該保衛團卽將胡匪擊斃一名後經總局警兵活擒胡匪二名茲於月之十九號該警長與保衛團同日前後各將獲匪綁赴刑場用鎗擊斃云

▲遼　源▼

●調查來遼

昨十六號午後有鐵嶺交涉局局長謝祖元君緣中日衝突案來遼調查下寓於縣公署拾七號刻長同靖鳴岐知事暨商界數人乘坐轎車至日本守備隊營內查詢一切情形云

▲傷風敗俗之怪劇（無錫）

興業公司新世界遊戲塲在剏辦時說者咸以爲地方風俗之隱憂迨開幕後一般狂蜂浪蝶蕩姬婬娃以及登徒拆白者流咸視爲桑間濮上之行樂地故開幕雖未及兩旬已迭演種種怪劇又以遊覽每在夜閒其屋頂露臺之木人頭戲說書攤簧均演唱淫詞豔曲以投遊客之所好實不啻上海之夜花園也前日晚間十時後忽又發現一奇形怪狀之事有操米業之顧某陳某等四五人各携少女（內有妓女劉小保嚴金寶二人）在屋頂露台啜茗初則圍坐一處作種種昵語嗣卽旋移旋近竟勾頸搭背抱腰接吻甚至有探胸摸乳者種種猥褻醜態筆難盡述一時觀者紛然咸高聲大呼不要臉而若輩不徒不知羞愧且又加甚於是遂咸以活春宮三字贈之而良家閨秀之行過其側者均面紅耳赤而走嗚乎以公衆遊戲之所而提倡桑濮之淫風在新世界之營業固發達然善良風俗則爲之掃地盡矣

▲聯鯨楚豫兩軍艦之駛回浦江（上海）

海軍第一艦隊之聯鯨軍艦及第二艦隊之楚豫砲艦並在浙省之力江洋面游巡茲爲該二艦隊林饒二司令查得近屆秋季海潮驟漲時有風暴之患而聯鯨楚豫二艦因船身過小恐難禦風既已商准軍艦均得駛入浦江故由林饒兩司令以無綫電飭令聯鯨楚豫二軍艦速由力江洋面駛回昨已來滬停泊下海浦江面矣

▲京兆警備隊之蠻橫（北京）

京南落伐一帶近因盜匪叢生經武淸趙知事稟請京兆尹派警備隊前往助剿茲於十八號有張副司令帶兵一隊行至落伐車站飲馬因水窩不敷使用恰有該站路警伙夫某赴井担水被該隊阻止向其借用水窩因其未允該隊兵等大怒當將伙夫某用馬鞭痛加毆打軀體鱗傷幷用扁擔將右背打傷甚重當經該站站長解勸隊兵等竟敢鎗裝子彈欲向該巡長轟擊幸經該隊張副司令赶到阻止隊兵等始行忿恨而去按軍警保衛地方本屬一家該隊兵等對於警察尙且如此野蠻若遇商民其強橫更不堪問矣

▲洪承點顏之厚矣（上海）

據中華新報載稱前南京陸軍第七師師長洪承點（字醒黃揚州江都人）因二次革命嫌疑蟄居滬上富有積蓄揮霍頗豪去年忽官興勃發出資運動自首取銷通緝原案帝制發生時復由袁黨陳紹唐來滬勾串途聯合舒淸阿等自稱旅滬公民請願團代表入都勸進經統率辦事處酬以軍事諮議月得薪水四百元袁氏死後自知違反民意深恐不能見容於國人遂潛行返滬仍屬某處日來又四出運動託人代爲洗刷聞上星期閩會在求見黃克強君三次均被拒絕不見現已垂頭喪氣終日咄咄書空云

▲八面城▼

●洗澡宜禁

近來天氣暑熱一般無知孩童群樂在水中沐浴本城東街大水泡子有謝姓小兒十二歲在內洗澡初在淺水游泳甚樂繼至水心深處卽行滅頂及經人撈救尸亦不見次日始行漂出爲父母者始悔禁之不早今已晚矣

▲通　化▼

●查獲盜犯解懲

北區二密小杏淸住民李姓有女得聘禮現洋五十元及衣飾等物竟被匪偵悉知數搶去事主當報該管四區追緝刻聞楊區官偉宸立派幹警就近訪悉該匪確係事主比鄰某姓窩藏故昨將窩匪者飭警押解來縣據聞受審時雖屬狡強而贓証確鑿亦爲窩匪之劵據云

●電准挽留知事

縣知事潘公茂蘇蒞通七載庶政畢舉邑民感戴仰如父母故此次潘公請假旋籍奔喪各界紳耆等晉謁婉留外一面擬文電挽留任雖潘公去通志決面據此番請求亦屬勉任艱鉅然撤委之權柄操在上峯則刻奉省長電准各界耆紳鉅子目的極形圓滿咸頌省長能俯順輿情云

●局長飽受虛驚

烟酒公賣早經頒布細則實行在案而內容之增減種類隱匿班次不報等情在所難免日昨財政廳飭稅捐局公文一道內開整頓烟酒稅辦法大致各廚徵收機關對於此種稅捐有匿班不報侵蝕中飽者准該局辦公人員據實稟揭查實記功幷准納稅商號告發以重國課茲聞某局長奉文飽受虛驚立向局內員役融洽一致不惟隱憂可慰且能籠絡無形也

▲洮　南▼

●間諜伏法

開通縣軍警在某地方盤查拿獲蒙探二名於前日送交師令部訊辦已誌報端該偵探當堂供認與蒙匪結伍四出探問軍情是實邊防總師令耿君潤齋卽送交縣公署用刑經縣知事張君出庭復供畢其一留押監獄其一綁赴西門外法場槍斃示衆矣

▲長　春▼

●廳長請假養痾

本埠檢察廳陳學釗廳長素患眼疾前數月間已經請醫調治未得痊愈今又加以公事紛繁勞碌不堪日見沉重是以現時請准短假入南滿療養已經數日尙未得愈云

●解送炮彈

今日午前由吉林來有炮兵五六十名解送暴彈五六百顆全係巨炮中所用者當卽解交於南嶺陸軍營中受藏矣

▲雙　城▼

●巡官潛逃

八區區長受賄案發覺後魏監督不循情面認眞懲辦將李春霖看押於警衛隊巡官海某聞耗自知難免懼罪潛逃昨派高某接充該區巡官區長一席尙未委任

▲張家灣▼

●牌九犯賭

本埠道外雞子舖萬發合日前聚衆偸賭被交涉局偵知前往共拿獲賭犯十數名銅牌一付後經人保出每人罰羌洋二十元局東罰羌洋二百元完事所聞如是未知確否

▲五　常▼

●排長勤勞可嘉

五常縣駐有陸軍第二營七連二排排長楊君佑民近自洮南蒙匪起釁所有五常境界駐防之軍隊業調征剿已誌本報茲聞該排長刻因靑紗障起恐有無業匪人藉端滋擾並兼五常山荒地潤胡匪出沒無常於是楊君無分晝夜帶隊出查噫若楊君之認眞保衛實爲勤勞可嘉云

●制錢改化一成

五常縣各商交易向以制錢爲本位五以枚制錢化一成然自通用銅元以來找零仍以制錢五枚一成代之近聞商務會某長面見縣署以錢法毛荒若再以制錢五枚一成找零不但各商吃虧而且制錢亦漸稀少於是經縣署同某會長斟酌錢毛之情卽將制錢改化一枚一成業於日昨曉諭商民一体週知云

▲撫　松▼

●調查商號資本

商業首重信義而經營端賴資本近聞商會奉省長通告將各商號之基本金調查明確免致奸商買空賣空每因債務倒閉影響市面甚重茲商會長子虞與趙協理毓芝昨時招集在會各商集議均須據實報告資本金額以免調查歧異而失眞相云

▲黑　河▼

●教練所開學

本鎭警察廳設置教練所第一班學生現已經畢業再續招二班學生何有等六十餘名自應定期開學授課擬定于七月二十六日午前十一鐘時行開學禮諸學生齊集到堂聽候長官及各界來賓演說畢受教員指揮講堂一切當日授課云

●稽查員回旅

由呼開往哈埠公濟先登二輪船騎兵第四旅英旅長因靑紗障起甚恐土匪到處擾害治安特派稽查員張曉農許新亞二君隨該船來往檢查嚴防不測該旅長近因巴匪猖獗故將張許二君調歸本旅任用矣

批　示

▲奉天省長公署批示

原具稟人鄭芳等　呈一件爲合謀控告圖奪鑛區懇恩飭查究辦由

呈悉查此案前據趙振山等具稟業經批飭蓋平澈查核辦尙未據覆據稱文單係王縄員詳注並未私改亦應將該縣詳查何得來署越瀆請行局轉詢之處應勿庸議此批

原具稟人韋呈浦　呈一件爲假公霸產暗自侵占請查辦由

呈悉此項地畝燬歸該會呈領係宣統元年之事該民旣不服當時何不稟請今事隔七八年之久始行赴縣呈訴無怪該縣置之不理所呈應不准行批此

小　說

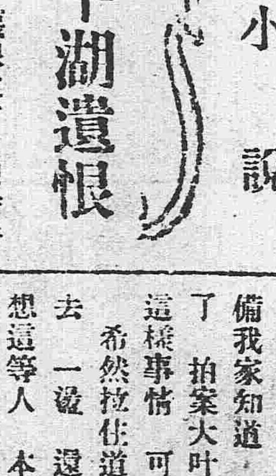

平湖遺恨

豹孤陋之質　織線之才　謬荷青垂　相期白首　自問何人　知遇得此　乃盟約之締鴛鴦繞就　命宮之魔蝎偏多　劣舅光昆者　覆雨翻雲　移花接木　居心太毒　設計自工　將以弱妹充君下陳　而以豹爲彼繼室　痛我高堂　售其詭計　尤幸天誘其衷　風聲忽漏　儕所謂不幸之幸者非耶　顧隱謀雖露　後患宜防　胸有主持　計無所出　則惟有一死以謝知己耳　竊謂羊市街頭　爲我兩人永訣之地　昔爲痛詞　今成讖語矣　夫人誰不死　知己有君　死亦可憾　君固多情　倘念舊人　此情何極　是以聞耗之日　咸憐薄命之人　而痛不欲生　情甘同死　尤豹所引爲深懽者也　時事日非　大局未定　伏念宏才大略　絕類超群　正可有爲　奚容自棄　自宜力持大體　不拘小節　苟非水盡山窮　不應捐軀畢命　試思爲豹盡義　與爲國盡忠　權衡其間　輕重自判　幸勿效鵑血之重啼　試鴻毛之一擲　豹雖死之日　猶生之年　古云　人之將死　其言也善　惟知音人圖之　嗟呼　豹今逝世矣　前情後約　悉付東流　携手言歡　都成隔世　茫茫天壤　問後會兮何期　眷眷深情　願圖報於來世　別矣知音　九泉有知　當祝君努力加餐　雲霄直上也　時照片一枚　昔年在甬時所拍　隔數年　眞相未改　月夕花晨　披衣縱覽　或亦畫中愛寵之意云爾　刺臂書此　聊誌永訣　肝膓寸斷　書不成文　萬種癡情　諸希心照　陳郎賜鑒　豹　絕筆

希然看完　不覺氣倒在地　陳夫人等不知其故　嚇的手忙脚亂　忙推的推　叫的叫　好一回才醒　看了看歎口氣道　好號男女　我不治他一治　誓不姓陳　張夫人本來識字　拿起一看　也氣得幾乎死去　再看那像片兒　只見他立在一塊草地上　旁邊擺着一張茶几　一手扶在几上　㛹々娜娜　如玉如花　遠山眉黛　秋水神臁　眞個是絕代佳人　幽閨淑女　張夫人知道就是被逼自盡　貞心烈性　未過門的媳婦　由不得心中一酸　淚如雨下　希然便一疊連聲　叫人打聽去　一面請了景雲來　把信給他看　景雲看了一遍　氣憤塡胸　愧恨交集　眼睛裏迸出火來　便喊着要立刻前去和他拼命　不一時見陳家打聽的人回來了　說沈家果然死了一位小姐　問他們鄰居　說是大小姐　問他們家人　又說是二小姐　也不知道他怎麼死的　希然道　這不用說　必是他們防備我家知道　故意以偽亂眞　景雲聽了　拍案大叫道　了不得　天下竟有這樣事情　可惡極了　說着便要前去　希然拉住道　你不要性急　你卽便去一遭　還能替沈姑娘報仇嗎　我想這等人　本來就和禽獸一樣　那裏有許多精神　去對付他　不如就此提起訴訟　讓官廳和他們說話去　豈不好　景雲聽了　才不說話　希然便叫人去買了一紙訴狀　將情節都叙上　粘上婚帖　着人投遞　希然原和審判廳長　有些瓜葛　那廳長又是極明白公正的　希然便進去面述了一番　又托他不用去傳陳英　怕他得知信息　（未完）

農商部註册給獎 ● 奉天警察廳發給告示嚴禁假冒 ● 奉天巡按使化驗

本堂各地均有經理處以便病者就近購服惟限於篇幅不便登載

老福順堂藥房

清胃化積丸

本丸專能消化積聚強壯脾胃凡治胃脘疼痛膨悶脹飽嘔吐惡心氣鬱食滯噎氣呑酸腸風便血宿食不消赤白痢疾五臟之積六腑之聚癥瘕痞塊多年痼疾消化力弱飲食無味大便秘結氣逆不舒胃中煩熱脾虛泄瀉反胃倒飽胃寒噯逆等症每副六角五副二元五角十副五元

專治咳嗽藥

本藥專能止嗽定喘清肺化痰凡治五勞七傷諸虛百損肺氣管喘息肺細胞膨脹肺痿肺炎吐痰吐血喉頭炎肺結核胸脇刺痛惡寒壯熱以及感冒傷寒操勞過度諸般咳嗽無論遠年近日男女老幼服之無不奏效如神也每副定價八角每半封五副定價三元每封十副定價六元

虎骨熊油膏

本膏專能追風散寒開瘀止痛通經活絡舒筋和血凡治四肢不仁肚腹疼痛腎囊潮濕小腸疝氣赤白痢疾腸風便血婦女血癥血瘕子宮寒冷經期之先小腹作痛腰腿瘀困產生之後惡露上攻瘀血作病小兒嘔吐惡心腹痛偏墜以及諸般積聚風寒雜症每大張六角每小張三角

參茸百補丸

本丸專能健胃強身興陽種子補血培元理氣固腦凡治身體瘦弱形容枯槁陽痿不舉舉而不堅精水清淡不能種子夢遺滑精陰虛盜汗夜中無眠多愁易怒腦空健忘耳鳴眼花精神頹靡心慌頭痛及男婦老幼一切血虛氣衰等症每小匣藥二兩價二元五每大匣藥五兩價五元

寗坤至寶丸

本丸專能調經和血排汚生新滋陰種子順氣安胎凡治經痛經閉瘀血作病癥瘕痞塊赤白帶下子宮虛冷惡露上攻氣血兩虧諸般癆瘵氣凝血滯四肢痲木陰虛盜汗血崩小產敗血結塊臍痛便血胎動不安血下不止月經愆期月經早至以及胎前產後等症每匣四副定價二元

參茸甘露酒

本酒專能驅五臟之沉寒除六腑之痼冷補虛暖腎通經活絡凡治左癱右痪半身不遂口眼歪邪四肢痲木中寒腹痛小腸疝氣腸風便血風寒入腦等症每大瓶價三元每小瓶價四角再參茸甘露酒藥料盛以木匣內有製法票單依法炮製與本酒氣味功效毫無差異每匣價二元

外城函購郵費本堂承認不通滙兌之處郵票亦可代價並無折扣

本藥房開設奉天大南關大什字街西路北 中國電話一百七十六號

頂上 九重綠香皂 芝蘭黑香皂

用鮮美材料以工化學之法加製成品質精細緻密最爲官紳適用之化粧品善能潤澤皮膚補益氣血使肌体滑麗嬰兒使用强壯股膚最爲有益於經濟衛生之主力俱能完全

總經理 奉天 營口 寺庄洋行

延生堂廣告

各界諸君鑒因街市謠傳云敝號醫生被匪綁去等等流言駭人聽聞敝號確無此事望勿信實特此登報聲明細則另有更正

小西關延生堂謹白

感謝治耳靈油

敝人双耳患膿血盤二十年適寄大洋一元函買鍾鼎居（奉天監獄胡同）治耳萬靈油一瓶治之三日全愈感極特謝（此藥詳載奉天公報）

昌圖董亮謹啓

本號開 奉天大南門裏 路西路北 各埠銀

本號久蒙中外社會歡迎今復添聘良工專門嵌鑲金絲眼鏡寶石手鐲手鐲戒指民簪耳環盃盤

在日本大小各學生全是喜用M牌球兒

M牌橡皮球是品質華良價值從廉所以各界歡迎

發賣元 大阪備後町四 飯田商店

胃病良藥

定價

胃活一圓六十五錢、四十五錢、二十五錢、十八錢

胃活錠一圓五十錢、卅錢 各藥店皆有

本舖 東京日本橋本銀行山田安民藥房 大阪南久寶寺町二山田安民藥房

胃健

而後消化速消化速而後身体壯体壯則腦自明晰精神亦必從而敏活人之体力與腦力既健庶任活動之一切艱難可無不勝之虞矣欲健胃者服我陸海軍五大軍醫合製之胃活素稱健胃劑中之大王者尤爲至善之要法

老刀牌香煙

惟最好物件有假冒

凡最好物件已暢消於社會往往有以假亂眞魚目混珠者近時雖有假冒者出現不久即行消滅未能如刀牌之能永久暢消因刀牌係英國比司徒及倫敦威爾司廠監製並由天下馳名之英美烟公司專售

註册商標

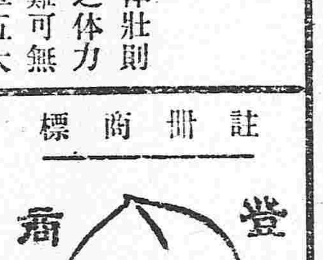

新發明桃牌優品 橡皮鞋底出售

泰盛公司

城裡大北門 電話日二五五 電話中二四七

康武靴廠 鐘樓南大街

東三醫院廣告

啓者本院自設立以來十載於玆凡來診療者無不審愼用事考察病源一經治療藥到病除故蒙各界信任得以日漸發達玆緣舊址房宇狹窄不足以酬諸君子雅特於日前遷移於舊址之北首道西洋井胡同面東大門內如蒙光顧請移玉該處可也特此聲明以免向左

余所推奬之腦神經病藥

惟有經實驗而能確信健腦丸之効果

諸君!!勿迷惑速服用之

健腦丸之適應諸症口不眠症口逆上症口便秘症口頭痛與頭重口記憶力減退口中風症口腦卒倒口腦充血口腦膜炎口耳鳴口神經痛口眩暈

特長

常用本劑可除上火便秘並豫防最佳危險之腦充血卒倒中風等症

藥價 五週分金貳圓 三週分金一圓廿五錢 二週分金八拾五錢 一週分金四十五錢 三日分金二十五錢 全國各藥店販賣

本舖 丹平商會藥房 大阪 東京

民國要聞

●日使覲見大總統頌詞及答詞

新任駐京日使林權助十九日上午十時偕同船津書記官等赴東廠胡同進謁大總統呈遞國書等情已畧載昨報專電茲聞大總統派禮官嚴崇智外交部派秘書施履本爲招待員屆時林公使敬代日皇致頌詞後黎大總統致答詞各由譯員繙譯如下（日使頌詞）貴大總統閣下本爵使欽奉本國大皇帝陛下簡命莅任貴國今茲晉謁貴大總統閣下恭呈國書至爲光榮竊惟貴我兩國比鄰接壤利害之關係甚爲緊密如今貴國政變收局南北統一衆望攸歸貴大總統新茲就任從是國基愈致鞏固兩國交際愈加輯睦斯時本爵使奉使再任貴國當盡微力圖謀國交之親善共通之利益有所進步曷勝欣幸荷閣下眷遇以全使命是所切望謹茲禱祝貴共和國國運隆昌貴大總統閣下康泰洪福（大總統答詞）貴爵使奉貴國大皇帝陛下特命爲駐華全權公使本日呈遞國書並面陳貴爵使力圖輯睦邦交之意本大總統嘉悅中日兩國誼屬比鄰關係密切本大總統素以親鄰爲重本國政府必當竭力圖維使中日兩國固有之親密邦交益臻鞏固貴爵前駐中國有年兩國交誼賴以彌篤茲重膺簡命駐節中華足徵貴國大皇帝陛下注重國交與本大總統具有同情本大總統必當優加禮遇俾貴爵使克盡厥職順頌貴國大皇帝陛下聖躬康泰貴爵使福履安寧云云

●國會議員不得兼充官吏建議案

（爲建議事竊以議會職權在創制法規監督政府考各國立法通例除政務官外多絕對限制議員不得兼任查我國各種法律於議員兼充問題雖無明文規定而衆議院議員選舉法第七條對於現任行政司法及巡警等官吏均停止其選舉及被選舉權反是以觀則既經被選之議員當然不宜再兼他項官吏此立法之精義也適者大難初夷共和再造約法恢復國會重開薄海人民喁喁望治本會同人允宜一心一德勉圖建樹用奠國基乃集會伊始對於各項重要問題未經一度討論竟至紛紛運動熱心仕途雖報紙流傳未必盡成事實然當此國基飄蕩萬衆爭鳴人心皇皇易滋猜疑倘若非預爲防杜其弊奚可勝言夫議員代表人民監督行政任重道遠責無旁貸若使薰心利祿托足要津冀顯秩之速膺必承顏而恐後進退俯仰不主於己立法附庸行政恣肆其弊一也議會莊嚴國人景仰砥修公德端賴議員若自貶清操妄希勢位等議員爲傳舍恃議會爲階梯長社會奔競之風授國人指摘之柄其弊二也至於行政方面而言際此人才消乏政黨沉寂之會似宜羣賢並用畛域無分不特爲消弭意見之端亦可廣登進賢能之路倘擢任盡出於議員則驟躋顯仕者保無覆餗貽譏而隱遺屏棄者未免向隅遺恨異羣鬱阨同類猱升門戶日高黨猶莫擇士夫倖進之門政象乖漓浸釀馴至絕吏治澄清之望開巨展其弊三也本員爲尊重議員職權預防政行上之流弊爰依議院法第三十七條規定提出建議案請付院議公決是荷提出者陳光譜連署者張埙劉鴻慶吳日法寧繼恭

●政府統一各省之計畫

自雲貴起義後各省相繼獨立迄今尚未完全統一政府日來迭討論此事擬定（一）所有各省簡任薦任官吏一一由中央任命（二）各省數月內所奉行自定法制一律取消遵守政府之法令（三）每月應解中央款項電飭如期匯京（四）各官署一切例行公事責成如期辦理不得延宕云

●大總統將頒布軍人六誡

大總統昨於接見段總理時特提出草案一件交由段總理切實審查據聞係黃陂親擬之軍人六誡大致爲（尚公勇）（守服從）（愛國家）（遵紀律）（重義務）（愛名譽）等項段已決定於日內按照大綱詳擬細目以便通飭各省一律遵照云

●大總統對於憲法之談話

制定憲法爲今日最關重要之問題亦即爲中外所極注目者大總統業已聲明決計不加干涉國會方面擬根據前次天壇所訂之草案畧加修正以期從速公布前雖有另行起草之主張當已取消惟此項法典國家存亡所繫既根據天壇草案其中應行修正之點甚多尤須詳加討論以立萬年之基礎聞政府方面尚有臨時憲法研究會之組織擬將該案詳加核議以便將來提出協商是否決定尚未得悉據聞昨有某外國之政治顧問謁見大總統謂及憲法問題大總統曾謂憲法爲一國之根本法似宜察視一國情形而定不可徒抄襲他國憲典且舊習慣亦有不適於今日者全依舊習慣則未免違背世界大勢而爲國家之障碍然余對於此事決不從事干涉無論另行起草抑或根據天壇草案從事修正委員係屬蟬聯不再另派以期從速決定提前公布苟有不甚完善之處將來尚可提出修正查各先進國憲法內容雖稱美備亦非一二次所可決定者即如法國而論經數十百次之修正始克成功所貴者精神耳蓋前次所推定之起草各委員皆學識兼優無須政府代爲鰓鰓過慮也惟余對於各委員尚有許多之希望在焉云云

●各部均將恢復元年官制

交通部之改組恢復元年官制實爲中央官場大更動之先聲目下其他各機關亦將實行昨報紀農商部新擬之官制是蓋繼交通起而改組者其餘大致均以恢復民國元年官制爲詞仍用法定之秘書參事僉事主事技正及雇員等之官制其各衙事員等名目皆須裁撤蓋現制較之元年制逾額者甚多均在裁併之列而現制較元年制缺額者祇爲一部分之恢復其中實隱含減政之意也

●孫谷兩總長向議會辭職

議員充任閣員一事多數議員主張宜先行自向議會辭職以尊重法律手續昨聞內務孫總長農商谷總長俱已提出辭卸議員職務書交到院中請准予辭職矣

●馮呂兩督軍之調處聯合會

近日外間所傳九省聯合十三省聯合及七省同盟等說暗潮頗爲激烈大總統段總理會連開會議討論消泯辦法昨據某方面傳聞江蘇馮華甫督軍浙江呂戴之督軍實未與此聯合之列日前曾致密電於政府提出對於聯合會之調處意見其詳情尚未易悉聞其大致係擬將秘密之聯合改爲公布之聯合首以服從中央命令維持大局爲前提其有專爲個人身謀及違背中央破壞大局之舉動者應公同懲責之至此項主張能得完全之結果與否尚難預知

●梁派勢力之消長

據衆議院某要人云梁啓超一派前曾暗中活動其勢力亦頗伸張似有第二期總理之望至最近段總理及議員等均頗不悅梁派勢力之膨脹故梁派之勢力以後恐漸次消滅云

●醞釀中之五省將軍

昨日某要人出京南下假道津門記者特往訪之據云直魯豫閩甘五省督軍久有更動消息惟因種種關係以致未能揭曉刻下醞釀已熟大約數日之內五督軍必同時呱呱墜地計一直隸朱家寶辭職已邀允准繼任者本擬張溥泉因張氏堅辭故有改任王士珍或張錫鑾之說二山東張懷芝爲該省人民反對甚烈政府擬由藍天蔚馬龍標二人中擇一特任三河南趙倜與張懷芝同出一轍擬任陳宧繼之其餘二省則爲閩甘李厚基張廣建均係帝黨魁首政界敗類政府決定以薩鎮冰督閩孫武或馬安良督甘云

●孽龍將無存身之地矣

濟龍光禍粵詳情疊誌京外各報現聞政府對於孽龍之六項要求已嚴重駁斥惟龍逆昨復致電中央懇請准將所部濟武軍四十二營（計二十萬一千人）分駐粵省要塞以衛地方政府尚未電覆而粵籍國會議員彭建標徐傅霖等三十餘人羣起反對深恐孽龍一日不離廣東粵局一日不能息人寧特請大總統嚴懲此逆萬勿准其在粵屯兵致貽地方之奇害云云

●某君痛陳本省人作本省官之隱患

某君上段總理書云先生鈞鑒竊以項城稱帝海內鼎沸南北相持幾無終極幸天不佑袁命遽擢天然解決莫大之福我公總政天下歸仁開誠布公與天下更始似可以進於太平之域而收共和之實效某獨竊竊然憂之有一隱患伏於其中將來紛擾不已致召瓜分而啓滅亡者即在於此是不可不急思挽救夫所謂隱憂者非帝制派之陰謀亦非宗社黨之狡然思逞而在本省人作本省官是也主持是說者謂其生於斯長於斯熟悉風土人情易於措手不知既爲共和必行共和制度地方利病應興應革者有省縣議會代表民意議決各事付之官吏官吏不過執行而已亦何必欲待本省人而後可且本省人作本省官持之以正每爲羣小所傾倒待之稍寬遂啓事情以廢弛而且非其父兄子弟即其姻婭朋友既碍於情面請託不能有所不受習於親暱要挾不能有所不忍此固未見其爲可也而其最受大禍者省長督軍既爲本省之人則前後左右員司職事必皆爲本省之人外省之人自不能插足縱或有之不自辭職亦遭排擠此必然之理於是一省如此他省效尤凡外省人在本省爲省長督軍者必力攻之使去欲由本省人公舉本省人而後快由本省人舉用本省人斯亦可矣奈有利權關係與憎愛之不同其中另行組合團體欲毀甲而舉乙又所不免是省長督軍將如奕棋莫定省長督軍爲一省之上級機關既皆本省之人則各縣不能容外省之人又勢也初則省長督軍不用外省之人繼則縣知事亦不用外省之人終則積弊所極此縣不用彼縣之人省既與省分界縣又與縣分界中國三千萬英里之土地將成爲三千萬國勢如水火各自爲風氣而謂可已立國耶夫處此競爭時代知識以交輸而益進團體以融洽而益固奈何欲畫地自守效老死不相往來之故智以自同於散沙耶某自辛亥革命以還見時事日非本不欲與聞大政特以我公勵精圖治與天下更新而湘浙排言之舉已見事禍之來豈有底止因妄之外幸垂察焉

●司法獨立分期籌備

此次共和再造對於司法完全獨立以符共和國家三權鼎立之實政府極爲注意並早議及進行辦法聞籌議之結果以遽行司法獨立不惟增加之司法巨額經費無從籌措且需用之多數司法人材亦難儲備故已畧議定行之以漸期以二年分爲三期俾可完全籌備藉免進行之種種流弊其分期籌備辦法據聞如下（甲）第一期所應籌備之件一舉行法官考試並分發練習以儲多數司法之人材二編纂關於審判各項法典三各縣一律添派承審員俾各縣司法與縣知事漸次分離（乙）第二期所應籌備之件一整頓各省高等審檢廳並取消行政長官監督司法之辦法二修正法院編制法及關於審判各項法令制度三添設各地方審檢等廳（丙）第三期所籌備之件一各縣遍設初級審檢各廳二制定法官攷成及在職中保障等法

●三百萬借欵之支配

新任廣東省長朱子橋此次赴任由中國銀行以粵省長名義借欵三百萬元曾誌報端茲經確聞其中有一百萬元交給前軍務院作爲辦理結束之用一百萬元交給龍濟光及民軍發付欠餉之用另一百萬元爲善後用費云

●兩院議員先哲祠之談話會

參衆兩院議員中之同志者約集有三百名十九日午後在畿輔先哲祠開茶話會疏通意見聯絡感情並將民國二年以來之觀想舉以相勵此等人士將來或能相互提携以國家爲前提而共議要政首先卽係制定憲法其餘種種重要問題亦必和衷共濟而持同一之主見且外部無論如何反對決不至稍有退避談話畢遂歡然散會又據所聞以該會爲基礎不久當有一名同志會之大政黨出現云

●岑西林致李協和電

新街滇軍行營李總司令鑒陽電敬悉已據情代陳中央務乞嚴守駐地加意防範以待幹公之至也春煊叩庚印

●岑西林致粵省各軍官電

火急新街滇軍第二軍行營李總司令林軍行營林總司令佛山莫總司令譚總司令陳村探送魏旅長翟旅長大良周副司令任司令汕頭莫師長江門袁統領帶吳統領良兆石龍徐統領連勝鑒前准陸督軍來電允於日內力疾啓程赴任粵難自此稍紓當經電知各軍一律飭駐原地以待陸督軍之至茲接各軍總司令來電均已嚴飭軍隊駐守原地以俟解決惟各軍所部軍隊現駐地點希即詳晰開示以防衝突而免藉口春煊叩庚印

●公府新聘顧問

各省要人近多保薦人才政府無法位置則仍仿前政府辦法聘爲公府顧問以備諮詢昨聞大總統府最近又聘有二人一爲政治顧問郭希仁一爲軍事顧問方聲濤郭爲陝督軍陳柏生所保方爲粵西林所保云

被誣人高振鐸

清眞慶德樓謹啓　中國電話六百四十一號

總經理蘇靜之啓

東豐闔屬公民謹啓

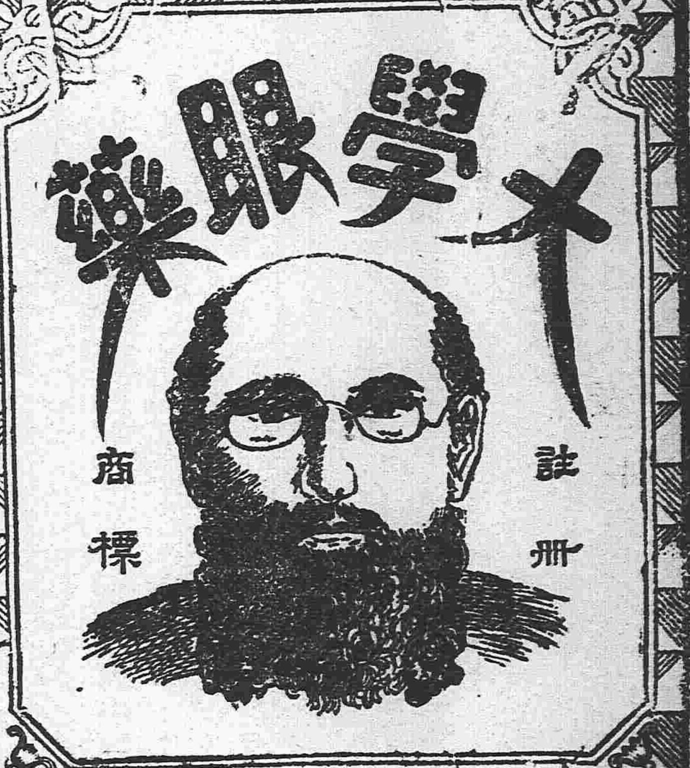

各埠大葯房及洋貨舖均有代售

衣裳內如擱上一點兒藤澤的樟腦就是過千年萬年管保衣裳不能被虫子咬

鍾馗印的樟腦實可爲保護衣服之寶物（各地藥房發售之）

定價　大形金十二錢　中形金七錢　小形金三錢五厘　其石形　大罐金五十錢　小罐金十錢

本藥專治赤痢霍亂其效如神風傷食傷水停滯夜寒時令不佳腹鳴痛痢腹痢等症服之皆驗

藥價　十五錢　三十錢　五十錢　一圓

日平胃弱之人朝夕一回每服五粒腸胃之病

自離而身體日益健壯矣民國各省各埠大藥房均有寄售

虔修老舖　日本大阪　谷回春大藥房

志仁堂雙層化積膏

本堂於早年發明新法創成特別雙層化積膏一種功效神速與衆不同現已暢銷近邇三省遠達京都北洋各寄售處共有五百餘家非實效實驗斷不至此此膏專貼男婦氣積血積寒積食積心胃疼痛胸膈脹滿氣逆不舒噎嗝反胃氣臌水臌癥瘕痞塊痢疾泄瀉腎寒腰腿筋骨疼痛手足痲木男子疝氣腎囊潮濕婦人經血不調經前經後腰腿疼痛赤白帶下子宮寒冷久不孕育並治小兒乳積疳痞蟲積偏墜等症此膏收效甚速少者五六日多者十餘日不但積消聚散而且健脾衛生誠膏藥中之妙品也此膏每份兩張紅白藥面兩包合洋四角買十份加一份買五十份八扣收欵

各省各城寄售處

天津隆泰和　山海關永順和　吉林興順恒　卜魁慶泰興　城廠公悅成　錦縣益興公　梨樹富盛泉　岫岩復元公司　復州德益厚　鐵嶺福合盛　東平三文達　熊岳廣順利　遼中萬聚長　海龍永興東　營口福有長　北京太谷店　西安福合慶

莊河義德成　西豐福長太　公主嶺福德昌　遼陽福春興　安東豐泰益　新民福賜生　長春文萃堂　大連信成湧　牛莊天和福　蓋平恒昌德　寧遠瑞興德　營口益盛東　法庫德生永　西豐東興順　廣寧東福盛　山城子全順成　海倫玉盛源

朝陽福盛燒鍋　嫩江東和長　赫爾蘇湧源居　五站富盛通　千金寨恒興茂　台安德聚永　鳳城恒意德　金州廣盛義　撫順天增源　哈爾濱天豐源　大孤山長豐源　千金寨天增東　海城慶成和　義州寶增湧　山城子興盛源　輝南全順東　公主嶺三台公

寬甸公順勝　本溪張碗舖　大東溝中和德　通化源興東　伊通州復興湧　盤山德慶隆　大民屯裕泰興　清河門義盛興　樣子哨興順成　安東益增遠　東平天增大　洮南正心合　大孤山豐泰利　興京德順永　孫台增益昌　金市廣源湧　大連協茂盛

新賓堡德勝永　黑山協成順　孫台全盛永　海龍公議當　懷仁福記洋行　長春德盛和　田莊台福聚興　長春天合慶　鐵嶺永慶東　開原增益昌　新兵萬泉燒鍋　綏中德發號　牛莊滙隆溢　通江口義興泰　懷德雙興長　朝陽天增東　葉石河順懋德

通化謙泰潤　撫順萬聚興　大石橋同升和　海城元增湧　太平哨仁裕厚　八面城巨源益　昌圖廣昌和　公主嶺廣慶亨　懷德大亨久　開原德順合　柳河義興成　鶩鎮天裕泰　西安增福盛　遼源長興隆　彰武同義合　雙城洪順隆　遼源天合興

強種補元丹

此藥專能強種強種必須以補腎爲先補腎尤必以補元爲主故製此丹強種補元獨推良劑請試用之庶知功效主治男子先天秉賦不足後天脾胃虛弱諸虛百損五勞七傷熱發咳嗽自汗盜汗腰腿酸軟精神疲倦五更腎瀉腎囊潮濕腎寒疝氣便濁遺溺遺精或中年房勞過度精髓虧損陽痿不舉或思慮太過神精耗傷驚悸心跳或老年酒色嗜好精髓枯竭陽之絕嗣等症之神效誠爲強種補元之良品也每大盒四兩價洋一元小盒二兩價洋五毛

神效鹿胎丸

蓋鹿乃仙獸得百草精華其功在角胎秉牝鹿之精牝鹿之血得完全氣血成形加藥料爲丸專治婦女經血不調或前或後或多或少其色紫黑成塊臨期腹疼痛或經閉經漏赤白帶下子宮寒冷久不孕育或受孕不安素慣半產服之神效每丸價洋二角每盒十丸價洋二元

北京農商部商標註册巴拿馬賽會農商部發給奬憑奉天巡按使備案佈告專賣

中國電話六百六十七號

本號開設奉天大東門裡路北　志仁堂啓

常用眼睛人　常有眼病人　早晚常用

立見功効眼水藥

敷過別的眼藥沒有功効人試用這眼水藥

登錄商標　直治水

主治　傳染眼病　濃水眼　暴發火眼

点眼器付價十錢、二十錢、

虔修本舖　大阪　東京　丹平商會

花柳注意

從來花柳之症其害實不可勝言倘悞投庸醫治療慣用銀粉倒提刦藥等法只求當時立愈不知毒氣內閉逢春復發徧身紅點毒攻上部髮際脫落二目失明咽喉破爛頭痛暈沉耳內流濃鼻塌齒脫毒入於肺咳嗽氣短言語失音毒攻下部肛門生瘡大便走血毒串入骨筋骨不遂痛疼難堪日輕夜重步履艱難餘毒不淨且必染妻絕嗣其種種劇烈之患筆難盡述然若醫治得法則毒患亦不難消除淨絕本醫士有鑒於此深爲加意推求研究至再專以應手奏效爲宗旨無論遠年近日一切花柳染毒或經醫不效服藥無功者請到敝藥房新法調治輕者一星期全愈重者二星期除根永不再犯病好交錢以重信用特此廣佈伏願患花柳者萬毋自悞也可

奉天省垣大西門外

英美大葯房主人謹啓

臨時通告

逕啓者本葯房代經理上海五洲大藥房國貨良丹贈售事自開始至今頗荷各界歡迎足覘我同胞之熱忱是項良丹及贈品物件均由申裝運來奉不料日前天雨致火車運來贈品皆受損壞竊思贈品物件既經損壞斷難贈諸購國貨熱心之同胞爲此一面電囑申五洲大藥房尅日將前項贈品重行趕辦運奉以便奉贈而副各界之熱忱一面本葯房自昨日起於是項贈售事暫停數天一俟贈品到齊續行開售恐未週知謹此通告

奉天鐘樓南

中西大藥房謹白